

Музеі Беларусі





Ministry of Culture of the Republic of Belarus
Belarusian Institute of Culture Problems
Belarusian Committee of International
Council of Museums «ICOM»

Museums of Belarus

Information on the museums
of the Ministry of Culture
of the Republic of Belarus



Minsk
Belarus Publishers
2001

Міністэрства культуры Рэспублікі Беларусь
Беларускі інстытут праблем культуры
Беларускі камітэт Міжнароднага
савета музеяў «ICOM»

Музеі Беларусі

Інфармацыя аб музеях
сістэмы Міністэрства культуры
Рэспублікі Беларусь



Мінск
«Беларусь»
2001

УДК 069(476)(035.5)
ББК 79.1(4Бел)я2
М 89

Складальнікі:

**Сташкевіч А.Б., Кітова В.М.,
Мірончык В.У., Стрыбульская Н.С.**

*Пераклад з беларускай мовы
Сташкевіч А.Б., Мірончык В.У.*

Музеі Беларусі=Museums Belarus: Інфармацыя аб
М 89 музеях сістэмы Мін-ва культуры Рэсп. Беларусь/ Склад.
А.Б. Сташкевіч і інш.; Пер. з бел. мовы А.Б. Сташкевіч,
В.У. Мірончык. — Мн.: Беларусь, 2001. — 272 с.: іл.
ISBN 985-01-0308-6.

Даведнік складзены па стану на 1 студзеня 2001 года.

УДК 069(476)(035.5)
ББК 79.1(4Бел)я2

ISBN 985-01-0308-6

© Сташкевіч А.Б., Кітова В.М.,
Мірончык В.У., Стрыбульская Н.С.,
складанне, 2001
© Сташкевіч А.Б., Мірончык В.У.,
пераклад на англ. мову, 2001
© Агуновіч К.Э., афармленне, 2001
© Выдавецтва «Беларусь», 2001

Ад укладальнікаў

У даведніку ўтрымліваецца інфармацыя пра ўсе дзяржаўныя музеі Рэспублікі Беларусь і іх філіялы, якая была пададзена пры рэгістрацыі на пачатак 2001 г. у статыстычную базу даных Міністэрства культуры нашай рэспублікі.

Зборнік дае цэласнае ўяўленне аб колькасным і якасным складзе музейнай сеткі краіны, якая вызначаецца разнастайнасцю профіляў і тыпаў музеяў.

Выданне такога кшталту выпускаецца на Беларусі ўпершыню. Улічваючы, што ў свеце мала ведаюць пра беларускія музейныя каштоўнасці (у еўрапейскі даведнік з беларускіх музеяў уключаны толькі чатыры), гэты даведнік нясе ў сабе вялікую інфармацыю пра музеі. Яна змяшчае наступныя звесткі:

- час заснавання;
- паштовы адрас, тэлефоны адміністрацыі музея;
- профіль;
- дні і часы працы;
- даныя пра колькасны склад музейнага фонду, экспазіцыйна-выставачную плошчу і плошчу пад фондаховішчы;
- унікальныя калекцыі.

Асабліва ўвага надаецца кароткаму апісанню экспазіцый музеяў, што дазволіць скласці больш глыбокае ўяўленне пра той ці іншы музей і яго магчымасці ў сацыяльна-культурнай камунікацыі; прыводзіцца і кароткая бібліяграфія, якая дапаможа знайсці больш падрабязную інфармацыю пра музей у апублікаваных крыніцах.

Безумоўна, жыццё зараз дынамічнае. Музеі нараджаюцца і паміраюць, мяняюць сваю структуру, профіль. Даведнік не можа быць абсалютна поўным і дасканалым. Тым не менш сёння ён даволі актуальны і, спадзяёмся, будзе цікавы і спецыялістам, і кіруючым работнікам сферы культуры, а таксама арганізатарам турыстычнай дзейнасці, настаўнікам, студэнтам гуманітарных ВНУ, супрацоўнікам дамоў моладзі, дзіцячых эстэтычных цэнтраў і ўсім, каго цікавяць музеі і музейныя каштоўнасці.

Укладальнікамі гэтага выдання з'яўляюцца супрацоўнікі лабараторыі музейнага праектавання Беларускага інстытута праблем культуры, якія маюць вопыт практычнай музейнай работы, з'яўляюцца стваральнікамі і аўтарамі навукова-метадычных зборнікаў пад агульнай назвай «Музейныя сшыткі», штогод рыхтуюць аналітычныя і статыстычныя справаздачы па музейнай справе Беларусі.

Аўтарскі калектыў удзячны супрацоўнікам і адміністрацыі беларускіх музеяў, якія даслалі матэрыялы для гэтага выдання, а таксама супрацоўнікам аддзела музеяў і выставак Міністэрства культуры Рэспублікі Беларусь, рэкамендацыі якіх былі ўлічаны пры падрыхтоўцы зборніка.

Свае водгукі вы можаце дасылаць на адрас:

220086, г. Мінск, вул. Каліноўскага, 12.

Лабараторыя музейнага праектавання БелІПК.

From Composers

This Directory contains the information about all state museums of the Republic of Belarus and their branches registered at the beginning of 2001 in the statistical base of the Ministry of Culture of our country.

The edition gives the best idea of quantitative and qualitative structure of Belarusian museum network which is distinguished by a variety of profiles and types of museums.

Such Directory is issued in Belarus for the first time. Taking into account that a little is known in the world about Belarusian museum values (only four Belarusian museums are included in the European Directory), this book contains a lot of information on the museums.

The information on museums includes the following items:

- date of foundation;
- post address, telephones of museum administration;
- museum profile;
- working days and hours;
- the data on quantitative structure of museum collections, the exhibition area and collection storage area;
- the most significant collections.

The special attention is given to the brief description of exhibitions, what will allow to get a better idea of museums and their opportunities in the social and cultural communications; it also includes the brief bibliography that will help to find a more detailed information on museums in the published sources.

Certainly, life is now very dynamical. Museums are born and die, change their structure, profile. The directory of museums can not be absolutely complete and exact. Nevertheless, now it is quite urgent and we hope it will be interesting for museum specialists, representatives of museum boards and also organizers of tourist activity, teachers, students of humanitarian institutions, employees of youth sphere, children's aesthetic centres and everyone, who is interested in museums and museum values.

The authors of this edition are the employees of the Laboratory of Museum Projects of the Belarusian Institute of Culture Problems who have experience in practical museum work, they are the founders and authors of the scientific — methodical edition «Museum Notebooks», and they annually prepare statistical and analytical reports on museum business of Belarus.

The group of authors is grateful to the employees and administration of the Belarusian museums who have sent materials for this edition, and also the employees of the Department of Museums and Exhibitions of the Ministry of Culture of Belarus, whose recommendations were taken into account during preparation of the Directory.

Send your responses to the address:

Kalinowski St. 12 220086 Minsk Belarus
Laboratory of Museum Projects
of the Belarusian Institute of Culture Problems

Мінск Minsk

Дзяржаўны музей гісторыі беларускай літаратуры

Адрас: вул. М. Багдановіча, 15
220029, г. Мінск
Тэлефон: (+ 017) 234-72-61
Факс: (+ 017) 234-72-61
Профіль: літаратурны
Рэжым працы: 10.00 — 17.30, акрамя
панядзелка
Падпарадкаванасць: Міністэрства культуры
Рэспублікі Беларусь.
Аб'яднанне дзяржаўных
літаратурных музеяў
Рэспублікі Беларусь.

*Заснаваны 06.11.1987г. паводле загаду № 95
Міністэрства культуры БССР.*

Колькасць прадметаў асноўнага фонду: 30 778
Агульная плошча музейных будынкаў: 1471 кв.м
Экспазіцыйна-выставачная плошча: 216 кв.м
Плошча пад захаванне фондаў: 71,6 кв.м

Найбольш значныя калекцыі

- Тэматычная калекцыя «Літаратурны працэс на Беларусі пач. — сяр. XX ст.», у склад якой уваходзяць матэрыялы, якія адлюстроўваюць развіццё беларускай літаратуры ў 20—30-ыя гг. XX ст.
 - Старадрукі (нясвіжскія, полацкія, віленскія выданні пач. XVIII ст.).
 - Першыя выданні беларускіх пісьменнікаў.
 - Матэрыялы па сучаснай беларускай літаратуры — архівы В. Быкава, А. Адамовіча, Ул. Караткевіча, Н. Гілевіча, І. Шамякіна.
 - Экслібрысы.
- Экспануюцца стацыянарная літаратурна-дакументальная выстаўка «Покліч». Прывесчана літаратурнаму працэсу 20—30-ых гг. XX ст. на Беларусі.
- Працуюць часовыя выстаўкі.

Бібліяграфія/Bibliography

- Дзяржаўны музей гісторыі беларускай літаратуры // Эцыклапедыя гісторыі Беларусі. — Мн., 1996. — Т. 3. — С. 247–248.
- Голуб Т. Навошта вынаходзіць веласіпед? // Беларуская мінуўшчына. — 1995. — № 4. — С. 34–35.
- Голуб Т. «Покліч»: Літ. працэс 20–30-ых гадоў у экспазіцыі Дзярж. музея гісторыі бел. літ. // Рэспубліканская навукова-практычная канферэнцыя «Лёс нацыянальнай культуры на паваротах гісторыі» (1993): 3б. дакл. — Мн., 1995. — С. 16–22.
- Карлюкевіч А. Невядомая літаратура // Во славу Родины. — 1995. — 18 янв.
- Кастэнка Д. «Усё жыве жыццём дзядоў адвечных...» // Чырвоная змена. — 1997. — 29 мая.
- Макарэвіч Л. Наперад... у мінуўшчыну, альбо Пра што могуць расказаць антыкварныя выставы ў Літаратурным музеі // Чырвоная змена. — 1998. — 19 лістап.
- Хадкевіч Л. «Планаў у нас шмат» // ЛіМ. — 1995. — 19 мая.

State Museum of the History of Belarusian Literature

Address:	Bagdanovich St., 15 220029 Minsk
Telephone:	(+ 017) 234-72-61
Fax:	(+ 017) 234-72-61
Profile:	Literary
Open:	10.00 — 17.30
Closed:	Mondays
Subordination:	The Ministry of Culture of the Republic of Belarus. The Association of the State Literature Museums of the Republic of Belarus.

*Founded on November 6, 1987 by order
of the Ministry of Culture of BSSR № 95.*

Core of the collections:	30 778
The total area of museum buildings:	1471 m ²
Exhibition area:	216 m ²
Collection storage area:	71,6 m ²

Significant Collections

- The thematic collection «The literary process in Belarus at the beginning of the 20th cent.», that includes materials reflecting the development of Belarusian literature in the 20s — 30s of the 20th cent.
- Old-published books (Nyasvizh, Polatsk, Vilna editions of the beginning of the 18th century).

- First editions of Belarusian writers.
- Materials on modern Belarusian literature: V. Bykau, A. Adamovich, Ul. Karatkevich, N. Hilevich, I. Shamyakin's archives.
- Ex-libris.

There is the constant literary and documentary exhibition «Call». It is devoted to the literary process in the 20s — 30s of the 20th century in Belarus. There are temporary exhibitions too.

ФІЛІЯЛЫ

Дом-музей Францішка Багушэвіча

Адрас:	231032, в. Кушляны Смаргонскі раён Гродзенская вобласць
Тэлефон:	(+ 0159295) 4-89, 4-91
Профіль:	літаратурна-персанальны
Тып:	мемарыяльная сядзіба
Рэжым працы:	10.00 — 17.00, акрамя нядзелі і панядзелка
Падпарадкаванасць:	Дзяржаўны музей гісторыі беларускай літаратуры.

Заснаваны 06.07.1990 г.

Агульная плошча тэрыторыі:	5,57 га
Агульная плошча музейных будынкаў:	353 кв.м
Экспазіцыйна-выставачная плошча:	195 кв.м
Фонды цэнтралізаваныя.	

Літаратурна-дакументальная экспазіцыя. Прывечана жыццю і творчасці пачынальніка беларускай літаратуры Францішка Багушэвіча. Размешчана ў рэканструяваным мемарыяльным доме пісьменніка, дзе ён правёў апошнія гады свайго жыцця.

Бібліяграфія/Bibliography

Северинец К. Все, как при жизни поэта // Знамя юности. 1990. — 7 июня.

Шоць В. Там, дзе жыў і тварыў народны пясняр... // Чырвоная змена. — 1990. — 17 лют.

BRANCHES

House-Museum of Frantsishak Bagushevich

Address:	231032 Kushlyany Smargon district Grodna region
Telephone:	(+ 0159295) 4-89, 4-91
Profile:	Literary-personal
Open:	10.00—17.00
Closed:	Sundays, Mondays
Subordination:	The State Museum of the History of Belarusian Literature

Founded on July 6, 1990.

The total area:	5, 57 he
The total area of museum buildings:	353 m ²
Exhibition area:	195 m ²
Collections are centralised.	

There is a literary — documentary exhibition. It is devoted to the life and creative work of the founder of Belarusian literature Frantsishak Bagushevich. It is placed in the reconstructed memorial house of the writer, where he spent the last years of his life.

Гісторыка-літаратурны музей у в. Гарадок

Адрас:	вул. Савецкая, 55 222310, в. Гарадок Маладзечанскі раён Мінская вобласць
Тэлефон:	(+ 273 28) 1-82, 1-07
Профіль:	комплексны
Рэжым працы:	10.00—17.00, акрамя нядзелі і панядзелка
Падпарадкаванасць:	Дзяржаўны музей гісторыі беларускай літаратуры.

*Заснаваны 15.01.1993г. паводле загаду № 5
Міністэрства культуры РБ «Аб філіялах
Аб'яднання дзяржаўных літаратурных
музeyaў Беларусі».
Адкрыты 02.12.1994 г.*

Агульная плошча тэрыторыі: 0,5 га
 Агульная плошча музейных будынкаў: 124 кв.м
 Экспазіцыйна-выставачная плошча: 76,9 кв.м
 Фонды цэнтралізаваныя.

Гісторыка-этнаграфічная экспазіцыя. Распавядае пра мястэчка
 Гарадок, даследчыкаў-этнографаў, якія вывучалі гэты край,
 пісьменнікаў — выхадцаў з Маладзечаншчыны.

Бібліяграфія/Bibliography

- Кучер З.* Посвящается землякам // Вечерний Минск. — 1994. — 14 дек.
Кузайкина М. На хвальных памяці // Мінская праўда. — 1998. — 7 лют.
 Музей пачаў жыць... // ЛіМ. — 1995. — 6 студз.
Хазянін А. Гарадок — светлай памяці выток // Мінская праўда. — 1995. — 5 студз.

Historico-Literary Museum in Garadok

Address: Savetskaya St., 55
 222310 Garadok
 Maladzechna district
 Minsk region
 Telephone: (+ 273 28) 1-82, 1-07
 Profile: Complex
 Open: 10.00—17.00
 Closed: Sundays, Mondays
 Subordination: The State Museum
 of the History of Belarusian
 Literature.

*Founded on January 15, 1993 by order of the Ministry
 of Culture of the Republic of Belarus № 5.
 Opened on December 2, 1994.*

The total area: 0,5 he
 The total area of museum buildings: 124 m²
 Exhibition area: 76,9 m²
 Collections are centralised.

There is a historico-ethnographic exhibition. It gives information
 about the town of Garadok, about the researchers-ethnologists,
 who studied this area, the writers who were born in Mala-
 dzechna district.

Музей-сядзіба Міцкевічаў

Адрас:	225315, в. Завоссе Баранавіцкі раён Брэсцкая вобласць
Тэлефон:	(+ 01634) 3-25-10
Профіль:	літаратурна-персанальны
Тып:	музей-сядзіба
Рэжым працы:	10.00—17.00, акрамя нядзелі і панядзелка
Падпарадкаванасць:	Дзяржаўны музей гісторыі беларускай літаратуры.

*Заснаваны 11.11.1997 г. паводле ўказа Прэзідэнта
Рэспублікі Беларусь № 580 «Аб святкаванні
200-годдзя з дня нараджэння паэта
Адама Міцкевіча».
Адкрыты 08.09.1998 г.*

Агульная плошча тэрыторыі:	15,4 га
Экспазіцыйна-выставачная плошча:	553 кв.м
Фонды цэнтралізаваныя.	

Літаратурна-дакументальная экспазіцыя. Прысвечана гісторыі
фальварка Міцкевічаў «Завоссе» і знакамітай паэме
Адама Міцкевіча «Пан Тадэвуш».

Бібліяграфія/Bibliography

- Музей-сядзіба Міцкевічаў Завоссе. 1998 / Аб'яднанне дзяржаў-
ных літаратурных музеяў Рэспублікі Беларусь. — Мн.,
1998. — [8] с.
- Абакумойская Т.* «...І колькі там роднага сэрцу майму» // Рэс-
публіка. — 1998. — 21 жн.
- Бутько И.* Открыт Музей-усадьба Адама Мицкевича // Заря
(Брест). — 1998. — 10 сент.
- Васильев С.* Родина поэта: На хуторе Заосье открыт Музей-
усадьба А.Мицкевича // Народная газета. — 1998. —
17 верас.
- Дробыш Н.* Музей под солнцем // Заря (Брест). — 1997. —
17 июня.
- Друшчыц С.* «І колькі там роднага сэрцу майму...»: Музей-сядзіба
А.Міцкевіча ў Завоссі // Роднае слова. — 1998. — № 10. —
С. 166—174.
- Крэйдзіч М.* «Тугою па табе тут вобраз твой ствараю...» //
Вечерний Брест. — 1998. — 11 сент.
- Кукса И.* «О, отчий край! Ты — как здоровье...» // Советская
Белоруссия. — 1998. — 10 сент.
- Мінскевіч С.* Вырасцім лес Міцкевіча?! // Культура. — 1998. —
12—18 верас. (№ 35).

- Сташкевіч А.Б. Музеефікацыя сядзібы Міцкевічаў у Завоссі.
Асаблівасці экспазіцыйнай пабудовы // Краязнаўчыя
запіскі. — Гродна, 1997. — Вып. 4. — С. 36—41.
Тут, у Завоссі, зорны шлях пачаўся... // Народная трыбуна
(Брэст). — 1998. — 12 верас.
Усенка Л., Анісімава С. Дык дзе ж было Завоссе? // ЛіМ. —
1997. — 28 сак.
Цімошук Л. Адкуль пачаўся шлях паэта?...: У Завоссі адкрыўся
музей А.Міцкевіча // Звязда. — 1998. — 10 верас.

Museum-Manor of the Mitskeviches

Address: 225315 Zavosse
Baranavichy district
Brest region
Telephone: (+ 01634) 3-25-10
Profile: Literary
Open: 10.00—17.00
Closed: Sundays, Mondays
Subordination: The State Museum
of the History
of Belarusian Literature.

*Founded on November 11, 1997 by order of the President
of the Republic of Belarus № 580.
Opened on September 8, 1998.*

The total area: 15,4 he
Exhibition area: 553 m²
Collections are centralised.

There is a literary — documentary exhibition. It is devoted to the
history of the Mitskeviches' manor Zavosse and the famous
poem by A. Mitskevich «Pan Tadevush».

Літаратурны музей Максіма Гарэцкага

Адрас: 213485, в. Малая Багацькаўка
Мсціслаўскі раён
Магілёўская вобласць
Тэлефон: (+ 02233) 2-19-33, 2-34-87
Профіль: літаратурна-персанальны
Тып: музей-сядзіба

Рэжым працы: 10.00 — 17.00, акрамя
нядзелі і панядзелка

Падпарадкаванасць: Дзяржаўны музей
гісторыі беларускай
літаратуры.

*Заснаваны 15.01.1993 г. паводле загаду № 5
Міністэрства культуры РБ і рашэння № 1—11
Мсціслаўскага раённага Савета народных
дэпутатаў.*

Агульная плошча тэрыторыі: 1,3 га
Агульная плошча музейных будынкаў: 76 кв.м
Экспазіцыйна-выставачная плошча: 44 кв.м
Фонды цэнтралізаваныя.

Літаратурна-мемарыяльная экспазіцыя. Размешчана ў рэ-
канструяваным доме, на месцы сядзібы, дзе нарадзіўся
пісьменнік. Прысвечана жыццю і творчасці М.Гарэцкага.

Бібліяграфія/Bibliography

- Ліўшыц У.М.* Літаратурны музей Максіма Гарэцкага: (Кароткі
даведнік) / Аб'яднанне дзяржаўных літаратурных музеяў
Рэспублікі Беларусь. — Орша, 1998. — С. 68.
- Зотаў Г.* Багацькаўка, цёмны лес і стогны душы // Магілёўская
праўда. — 1992. — 13 кастр.
- Караткоў М.* Музей... на паўдарозе // Магілёўская праўда. —
1989. — 22 лют.

Literary Museum of Maksim Haretski

Address: 213485 Malaya Bahatskauka
Mstsislau district
Magilyou region

Telephone: (+ 02233) 2-19-33, 2-34-87

Profile: Literary

Type: Museum-manoir

Open: 10.00—17.00

Closed: Sundays, Mondays

Subordination: The State Museum
of the History
of Belarusian Literature.

*Founded on January 15, 1993 by order of the Ministry
of Culture of the Republic of Belarus № 5 and decision
of the Mstsislau Regional Council of People's Deputies
№ 1—11.*

The total area:	1,3 he
The total area of museum buildings:	76 m ²
Exhibition area:	44 m ²
Collections are centralised.	

The literary — memorial exhibition is placed in the rebuilt house, on the place of the manor where the writer was born. It is devoted to the life and creative work of Maksim Haretski.

Музейны комплекс у Плябані

Адрас:	222310, в. Плябань Маладзечанскі раён Мінская вобласць
Профіль:	комплексны
Рэжым працы:	10.00—17.00, акрамя нядзелі і панядзелка
Падпарадкаванасць:	Дзяржаўны музей гісторыі беларускай літаратуры.

*Заснаваны 15.01.1993 г. паводле загаду № 5
Міністэрства культуры РБ.*

Агульная плошча музейных будынкаў:	466 кв.м
Экспазіцыйна-выставачная плошча:	466 кв.м
Фонды цэнтралізаваныя.	

Пастаяннай экспазіцыі няма.
Дэманструюцца часовыя выстаўкі.

Бібліяграфія/Bibliography

Клімовіч А. Плябань памятае паўстанцаў // Мінская праўда. — 1999. — 16 сак.

Museum Complex in Plyaban

Address:	222310 Plyaban Maladzechna district Minsk region
Profile:	Complex
Open:	10.00—17.00

Closed: Sundays, Mondays
Subordination: The State Museum
of the History
of Belarusian Literature.

*Founded on January 15, 1993 by order of the Ministry
of Culture of the Republic of Belarus № 5.*

The total area of museum buildings: 466 m²

Exhibition area: 466 m²

Collections are centralised.

There's no constant exhibition. There are temporary exhibitions.

Музей Станіслава Манюшкі

Адрас: 222310, в. Убель
Чэрвеньскі раён
Мінская вобласць
Профіль: літаратурна-персанальны
Рэжым працы: 10.00—17.00, акрамя
нядзелі і панядзелка
Падпарадкаванасць: Дзяржаўны музей
гісторыі беларускай
літаратуры.

*Заснаваны 15.01.1993 г. паводле загаду № 5
Міністэрства культуры Рэспублікі Беларусь.*

Фонды цэнтралізаваныя.

Часовая экспазіцыя. Прысвечана жыццю і творчасці Станіслава
Манюшкі. Размешчана ў мясцовай школе.
Ідзе аднаўленне былога сядзібнага дома сям'і Манюшкаў,
у якім размесціцца пастаянная экспазіцыя.

Бібліяграфія/Bibliography

Музей Станіслава Манюшкі // Памяць: Гіст.-дакум. хроніка
Чэрвеньскага р-на. — Мн., 2000. — С. 564—565.

Ляўковіч А. ...І тут ён накрэсліў першыя ноты: Радзіма
С. Манюшкі — у цэнтры Беларусі // Звязда. — 2000. —
18 крас.

Museum of Stanislau Manyushka

Address:	223310 Ubel Cherven district Minsk region
Profile:	Literary
Open:	10.00—17.00
Closed:	Sundays, Mondays
Subordination:	The State Museum of the History of Belarusian Literature.

*Founded on January 15, 1993 by order of the Ministry
of Culture of the Republic of Belarus № 5.*

Collections are centralised.

The temporary exhibition devoted to the life and creative work
of Stanislau Manyushka is placed at the local school.
The former manor house of the Manyushkas, where
the constant exhibition will be placed, is being reconstructed.

Сядзіба Міхала Клеафаса Агінскага ў Залессі

Адрас:	222310, в. Залессе Смаргонскі раён Гродзенская вобласць
Тэлефон:	(+015) 9-25-49, 9-22-79
Профіль:	комплексны
Тып:	музей-сядзіба
Рэжым працы:	10.00—17.00, акрамя нядзелі і панядзелка
Падпарадкаванасць:	Дзяржаўны музей гісторыі беларускай літаратуры.

*Заснаваны 15.01.1993 г. паводле загаду
Міністэрства культуры Рэспублікі Беларусь.*

Агульная плошча тэрыторыі: 25,6 га
Фонды цэнтралізаваныя.

Сядзіба ўключае ў сябе рэшткі пейзажнага парку пач. XIX ст.
у рамантычным стылі, палац і 2-павярховы павільён.
Музеіфікацыя пакуль не праводзілася.

Manor of Mikhal Kleaphas Aginski in Zalesse

Address: 222310 Zalesse
Smargon district
Grodna region
Telephone: (+ 015) 9-25-49, 9-22-79
Profile: Complex
Type: Museum-manor
Open: 10.00–17.00
Closed: Sundays, Mondays
Subordination: The State Museum
of the History
of Belarusian Literature.

*Founded on January 15, 1993 by order of the Ministry
of Culture of the Republic of Belarus.*

The total area: 25,6 ha
Collections are centralised.

The manor includes the rests of landscape park of the beginning
of the 19th century in romantic style, a palace and a two-storied
pavilion. There is no museum exhibition yet.

Літаратурны музей Кузьмы Чорнага

Адрас: 222310, в. Цімкавічы
Капыльскі раён
Мінская вобласць
Тэлефон: (+ 219) 4-34-42, 4-35-63
Профіль: літаратурна-персанальны
Рэжым працы: 10.00–17.00, акрамя
нядзелі і панядзелка
Падпарадкаванасць: Дзяржаўны музей
гісторыі беларускай
літаратуры.

*Заснаваны 15.01.1993 г. паводле загаду № 5
Міністэрства культуры Рэспублікі Беларусь.*

Агульная плошча тэрыторыі: 0,15 га
Агульная плошча музейных будынкаў: 166 кв.м
Экспазіцыйна-выставачная плошча: 155 кв.м
Фонды цэнтралізаваныя.

Літаратурна-дакументальная экспазіцыя. Прысвечана жыццю і творчасці выдатнага беларускага празаіка, крытыка, публіцыста Кузьмы Чорнага. Размешчана ў спецыяльна пабудаваным будынку.

Бібліяграфія/Bibliography

- Кірылава Л.* Памятка на стагоддзі // Во славу Родины. — 1994. — 23 нояб.
Макарэвіч Л. З бессмяротных // Голас Радзімы. — 1994. — 10 лістап.
Макарэвіч Л.В. «Пабачыць мілыя Цімкавічы»: Пра мемарыял. музей К.Чорнага // Роднае слова. — 2000. — № 6. — С. 89—91.
 Свята на Капылышчыне // ЛіМ. — 1994. — 4 лістап.

Literary Museum of Kuzma Chorny

Address:	222310 Tsimkavichy Kapył district Minsk region
Telephone:	(+ 219) 4-34-42, 4-35-63
Profile:	Literary
Open:	10.00—17.00
Closed:	Sundays, Mondays
Subordination:	The State Museum of the History of Belarusian Literature.

Founded on January 15, 1993 by order of the Ministry of Culture of the Republic of Belarus № 5.

The total area:	0,15he
The total area of museum buildings:	166 m ²
Exhibition area:	155m ²
Collections are centralised.	

There is a literary — documentary exhibition. It is placed in a specially constructed house and is devoted to the life and creative work of the remarkable Belarusian writer, criticist and publicist Kuzma Chorny.

Літаратурны музей Максіма Багдановіча

Адрас: вул. М. Багдановіча, 7а
220029, г. Мінск
Тэлефон: (+ 017) 234-07-61
Профіль: літаратурна-персанальны
Рэжым працы: 10.00—17.00, акрамя
панядзелка

Падпарадкаванасць: Міністэрства культуры
Рэспублікі Беларусь.
Аб'яднанне дзяржаўных
літаратурных музеяў
Рэспублікі Беларусь.

*Заснаваны 23.07.1981 г. паводле рашэння № 283
Мінгарвыканкома.*

Адкрыты 06.12.1991 г.

Колькасць прадметаў асноўнага фонду: 8584
Агульная плошча музейных будынкаў: 864 кв.м
Экспазіцыйна-выставачная плошча: 140 кв.м
Плошча пад захаванне фондаў: 50,1 кв.м

Найбольш значныя калекцыі

- Асабістыя рэчы паэта, мемарыяльныя і гістарычна-бытавыя прадметы.
- Кінафотадакументы.
- Фотаздымкі мемарыяльных мясцін і ўрачыстасцей, прысвечаных паэту, значкі, медалі і інш.
- Фанатэка.

Пастаянная экспазіцыя. Прысвечана жыццю і творчасці беларускага паэта-лірыка. Складаецца з пяці раздзелаў, якія адпавядаюць назвам цыклаў яго зборніка «Вянок».

Бібліяграфія/Bibliography

- Багдановіча Максіма літаратурны музей // Энцыклапедыя гісторыі Беларусі. — Мн., 1993. — Т. 1. — С. 272—273.
- Архіўныя матэрыялы да жыцця і творчасці Максіма Багдановіча / Літ. музей М.Багдановіча; [Рэд. А.Бяляцкі]. — Мн., 1996. Сш. 1. — [129] с.
- Архіўныя матэрыялы да жыцця і творчасці Максіма Багдановіча / Літ. музей М.Багдановіча. — Мн., 1997. Сш. 2. — [139] с.
- Літаратурны музей Максіма Багдановіча = The literature museum of Maksim Bagdanovich / В.Мікута, П.Качаткова, Т.Шубіна. — Мн.: Музей М.Багдановіча, 1996. — [79] с.
- Каханойскі Г.А. У родным краі / Беларус. добраахвотнае т-ва аховы помнікаў гісторыі і культуры. — Мн.: Полымя, 1983. — [16] с.

- Бяляўская В. Угодкі Максіма Багдановіча // Звязда. — 1996. — 30 мая.
 Бяляцкі А. З жыцця Максіма Багдановіча // ЛіМ. — 1997. — 11 крас.
 Бяляцкі А. «Рупіцца аб эстэтыцы, «красе» таго, што ідзе да людзей...» // ЛіМ. — 1994. — 9 снеж.
 В венок поэту // Знамя юности. — 1991. — 10 дек.
 Жданко В. Музей паэта // Звязда. — 1991. — 7 снеж.
 Здесь витает дух поэта // Советская Белоруссия. — 1991. — 10 дек.
 Качаткова П., Мікута В. Вянок экспазіцыі: З вопыту пабудовы Літ. музея М.Багдановіча // Мастацтва. — 1992. — № 12. — С. 63—67.

Literary Museum of Maksim Bagdanovich

Address:	Bagdanovich St., 7a 220029 Minsk
Telephone:	(+ 017) 234-07-61
Profile:	Literary
Open:	10.00—17.00
Closed:	Mondays
Subordination:	The Ministry of Culture of the Republic of Belarus. The Association of the State Literature Museums of the Republic of Belarus.

Founded on July 23, 1981 by decision of the Minsk City Administration № 283.

Opened on December 6, 1991.

Core of the collections:	8584
The total area of museum buildings:	864 m ²
Exhibition area:	140 m ²
Collection storage area:	50,1 m ²

Significant Collections

- Personal things of the poet, memorial and historico-household objects.
- Film and photo documents.
- Photos of commemorative places and celebrations devoted to the poet, badges, medals and others.
- Sound archives.

There is a constant exhibition. It is devoted to the life and creative work of the Belarusian lyric poet Maksim Bagdanovich. It consists of five sections, which correspond to the titles of the cycles of his collection «Vyanok».

ФІЛІЯЛЫ

«Беларуская хатка»

Адрас: вул. Рабкораўская, 19
220001, г. Мінск
Тэлефон: (+ 017) 220-62-13
Профіль: літаратурна-манаграфічны
Рэжым працы: 10.00—17.00, акрамя
панядзелка
Падпарадкаванасць: Літаратурны музей
Максіма Багдановіча.
Заснаваны 02.10.1986 г. паводле рашэння № 255
Мінгарвыканкома.
Адкрыты 25.06.1991 г.
Агульная плошча музейных будынкаў: 132 кв.м
Экспазіцыйна-выставачная плошча: 87 кв.м
Фонды цэнтралізаваныя.

Экспазіцыя прысвечана мінскаму перыяду жыцця паэта, яго
прыезду ў Мінск восенню 1916 г. і працы ў губернскай
земскай управе, а таксама дзейнасці клуба «Беларуская
хатка».
Пры музеі працуе старажытны лялечны тэатр «Батлейка».

Бібліяграфія/Bibliography

- Адчынена «Беларуская хатка» // ЛіМ. — 1991. — 28 чэрв.
Акулін Э. Дзе нарадзіўся Страцім-Лебедзь // Наша слова. —
1996. — 3 крас. — С. 7—8.
Акулін Э. Дом на Мала-Георгіеўскай...: філіял Літ. музея
М.Багдановіча // Беларуская мова і літаратура ў школе. —
1991. — № 7—8. — С. 125—127.
Бондарев Ю. «Белорусская хатка» // Советская Белоруссия. —
1991. — 24 сент.
Ляйковіч А. Два жыцці «Беларускай хаткі» // Звязда. — 1996. —
15 мая.
Лазука М. Жамчужына музеяў // Мінская праўда. — 1995. —
2 лют.
Пясецкі Я. Тут ліра дзіўная гучала // Звязда. — 1991. — 3 ліп.
Пучынскі У. Тут жыў Багдановіч // Народная газета. — 1991. —
27 чэрв.

BRANCHES

«Belaruskaya Khatka»

Address:	Rabkorauskaya, 19 220001 Minsk
Telephone:	(+ 017) 220-62-13
Profile:	Literary
Open:	10.00–17.00
Closed:	Mondays
Subordination:	The Literary Museum of Maksim Bagdanovich.

Founded on October 2, 1986 by decision of the Minsk City Administration № 255.

Opened on June 25, 1991.

The total area of museum buildings: 132 m²

Exhibition area: 87 m²

Collections are centralised.

The exhibition is devoted to the Minsk period of the poet's, life his arrival in Minsk in the autumn of 1916 and his work in Province County Administration, and also activity of the club «Belaruskaya Khatka».

At the museum the old Belarusian doll theatre «Batleika» works.

Фальварак Ракуцёўшчына

Адрас:	222320, в. Ракуцёўшчына Маладзечанскі раён Мінская вобласць
Тэлефон:	(+ 273) 9-61-41, 9-04-96
Профіль:	літаратурна-персанальны
Тып:	музей-сядзіба
Рэжым працы:	10.00 — 17.00, акрамя панядзелка
Падпарадкаванасць:	Літаратурны музей Максіма Багдановіча.

Заснаваны ў 1991 г.

Адкрыты 27.07.1994 г.

Агульная плошча тэрыторыі: 12 га

Фонды цэнтралізаваныя.

Літаратурна-этнаграфічная экспазіцыя. Размешчана ў хатцы арандатора і гаспадарчых пабудовах. Прысвечана адпачынку

ў Ракуцёўшчыне Максіма Багдановіча ў 1912 годзе па запра-
шэнні братоў Івана і Антона Луцкевічаў.

Бібліяграфія/Bibliography

Клімовіч А. У засені кляновых прысад // Мінская праўда. —
1998. — 4 жн.

«Rakutsyoushchyna Manor»

Address: 222320 Rakutsyoushchyna
Maladzechna district
Minsk region
Telephone: (+ 273) 9-61-41, 9-04-96
Profile: Literary
Open: 10.00—17.00
Closed: Mondays
Subordination: The Literary Museum
of Maksim Bagdanovich.

Founded in 1991.

Opened on July 27, 1994.

The total area: 12 he

Collections are centralised.

There is a literary — ethnic exhibition. It is placed in the former
house of the tenant and household buildings. It is devoted
to Maksim Bagdanovich's rest in Rakutsyoushchyna
in 1912 where he was invited to by the brothers Anton and
Ivan Lutskeviches.

Дзяржаўны літаратурна-мемарыяльны музей Якуба Коласа

Адрас: пр. Ф.Скарыны, 66а
220012, г. Мінск
Тэлефоны: (+ 017) 284-06-65, 284-15-84,
284-17-02, 284-17-03
Профіль: літаратурна-мемарыяльны
Рэжым працы: 10.00—17.30, акрамя аўторка
Падпарадкаванасць: Міністэрства культуры
Рэспублікі Беларусь.
Аб'яднанне дзяржаўных
літаратурных музеяў
Рэспублікі Беларусь.

Заснаваны 16.08.1956 г. паводле пастановы ЦК КПБ і Савета Міністраў БССР «Аб увекавечанні памяці народнага паэта БССР Якуба Коласа (Міцкевіча Канстанціна Міхайлавіча)».

Адкрыты 04.12.1959 г.

Колькасць прадметаў асноўнага фонду:	27 460
Агульная плошча музейных будынкаў:	370,2 кв.м
Экспазіцыйна-выставачная плошча:	313,9 кв.м
Плошча пад захаванне фондаў:	22 кв.м

Найбольш значныя калекцыі

- Рукапісы Якуба Коласа.
- Кнігі з дароўнымі надпісамі песняра.
- Асабісты архіў паэта.
- Бібліятэка Якуба Коласа.

Літаратурна-мемарыяльная экспазіцыя. Прысвечана жыццю і творчасці класіка беларускай літаратуры. Размяшчаецца ў мемарыяльным доме паэта, дзе ён жыў з 1944 па 1956 г.

Бібліяграфія/Bibliography

- Коласа Якуба дзяржаўны літаратурна-мемарыяльны музей // *Энцыклапедыя гісторыі Беларусі.* — Мн., 1997. — Т. 4. — С. 227.
- Літаратурны музей Якуба Коласа / Склад. З.Н. Камароўская. Фота В.В. Зенько, А.І. Талочка. — Мн.: Полымя, 1989. — [14] с.
- Літаратурны музей Я.Коласа = Литературный музей Якуба Коласа / Аўт. тэксту і склад. М.І. Пратасевіч. — Мн.: Беларусь, 1981. — [31] с.
- Тумас Г. Родны бераг песняра / Беларус. добраахвотнае т-ва аховы помнікаў гісторыі і культуры. — Мн.: Полымя, 1982. — [30] с.
- Жыгоцкі М. Тут нават рэха памятае яго словы // *Мінская праўда.* — 1996. — 21 сак.
- Жигонский Н. В домике под соснами // *Во славу Родины.* — 1999. — 18 мая.
- Жыгоцкі М. Тут шэпчуць сосны і бярозы // *Маладосць.* — 1999. — № 11. — С. 226—233.
- Жыгоцкі М. У доміку пад хвоймі // *Голас Радзімы.* — 1999. — 26 жн.
- Зайцава Г. Сыноўныя вернасць // *Голас Радзімы.* — 1994. — 8 снеж.
- Лашкевіч В. Музейная арыфметыка // *Чырвоная змена.* — 1997. — 8 мая.
- Камароўская З. Гасцінны дом песняра // *Кнігарня.* — 1994. — 16—30 лістап.
- Камароўская З. Крыніца памяці: Літ. музею Я.Коласа — 35 гадоў // *ЛіМ.* — 1994. — 18 лістап.
- Камароўская З.М. «Песняй вітаю я вас...»: Музею Я.Коласа — 40 // *Роднае слова.* — 1999. — № 11. — С. 180—189.
- Камароўская З.М. Праблемы захавання і рацыянальнага выкарыстання Коласаўскіх мемарыяльных сядзібаў у сучасных умо-

вах гаспадарання // Каласавіны: Матэрыялы навук.-канф. — Мн., 1999. — С. 119—122.

Кобрын У. Дом народнага песняра // Мінская праўда. — 1994. — 22 лістап.

Курбека І. На паклон да песняра // Белая Русь. — 1994. — 16 дек.

Курбека І. Мой родны кут...: Да 40-годдзя Літ. музея Я. Коласа // Культура. — 1999. — 11—17 снеж. (№ 44—45).

State Literary-Commemorative Museum of Yakub Kolas

Address:	Skaryna avenue, 66a 220012 Minsk
Telephone:	(+ 017) 284-06-65, 284-15-84, 284-17-02, 284-17-03
Profile:	Literary-commemorative
Open:	10.00—17.30
Closed:	Tuesdays
Subordination:	The Ministry of Culture of the Republic of Belarus. The Association of the State Literature Museums of the Republic of Belarus.

Founded on August 16, 1956 by the resolution of the Central Committee of the Communist Party of Belarus and the Council of Ministers of BSSR «About the immortalization of the memory of the national poet of BSSR Yakub Kolas (Mitskevich Kanstantsin Mikhailavich).

Opened on December 4, 1959.

Core of the collections:	27 460
The total area of museum buildings:	370,2 m ²
Exhibition area:	313,9 m ²
Collection storage area:	22 m ²

Significant Collections

- Yakub Kolas' manuscripts.
- Books with donative inscriptions of the poet.
- Poet's archives.
- Yakub Kolas' library.

The literary-memorial exhibition is devoted to the life and creative work of the classic of Belarusian literature Yakub Kolas. It is placed in the memorial house of the poet where he lived since 1944 to 1956.

ФІЛІЯЛЫ

Мемарыяльны комплекс Мікалаеўшчына

У яго склад уваходзяць мемарыяльныя сядзібы: «Акінчыцкая лясная камора», «Альбуць», «Ласток», «Смольня», якія размешчаны ў леснічоўках, дзе ў розныя гады жылі бацькі Якуба Коласа.

Адкрыты ў 1967 г.

Агульная плошча музейных будынкаў: 134 кв.м
Экспазіцыйна-выставачная плошча: 84 кв.м

BRANCHES

Commemorative Complex Mikalaeushchyna

It consists of the following farmsteads: Akinchytsy Forester's Hut («Kamora»), «Albuts», «Lastok», «Smolnya», which are placed in the forester's huts where Yakub Kolas' parents lived at different periods.

Opened in 1967.

The total area of museum buildings: 134 m²
Exhibition area: 84 m²

«Акінчыцкая лясная камора»

Адрас: вул. Сянкевіча, 6
222660, г. Стоўбцы
Мінская вобласць
Тэлефон: (+ 217) 5-54-38
Профіль: літаратурна-персанальны
Тып: мемарыяльная сядзіба
Рэжым працы: 10.00 — 17.00, акрамя
панядзелка
Падпарадкаванасць: Дзяржаўны
літаратурна-мемарыяльны
музей Якуба Коласа.

Заснаваны ў 1982 г.

Агульная плошча тэрыторыі: 0,2 га
Фонды цэнтралізаваныя.

Мемарыяльная экспазіцыя. Размяшчаецца ў адноўленай хаце, дзе нарадзіўся Якуб Колас.

Бібліяграфія/Bibliography

Вильчинский А. Шумят по-новому дубравы // Мінская праўда. — 1998. — 5 верас.

Тумас Г. «Пры шляху шырокім, дзе стаіць камора...» // Голас Радзімы. — 1981. — 21 мая.

Akinchytsy Forester's Hut («Kamora»)

Address: Syankevich St., 6
222660 Stoubtsy
Minsk region
Telephone: (+ 217) 5-54-38
Profile: Literary-commemorative
Open: 10.00—17.00
Closed: Mondays
Subordination: The State
Literary-Commemorative
Museum of Yakub Kolas.

Founded in 1982.

The total area: 0,2 he
Collections are centralised.

The commemorative exhibition is placed in the renovated hut where Yakub Kolas was born.

Мемарыяльная сядзіба «Альбуць»

Адрас: 222660, п/а Мікалаеўшчына
Стаўбцоўскі раён
Мінская вобласць
Тэлефон: (+ 217) 5-22-75
Профіль: літаратурна-персанальны
Тып: мемарыяльная сядзіба
Рэжым працы: 10.00—17.00, акрамя
панядзелка
Падпарадкаванасць: Дзяржаўны
літаратурна-мемарыяльны
музей Якуба Коласа.

Заснаваны ў 1990 г.

Агульная плошча тэрыторыі: 0, 64 га
Фонды цэнтралізаваныя.

Літаратурна-манаграфічная экспазіцыя паводле паэмы
«Новая зямля». Размяшчаецца ў адноўленай хаце.

Бібліяграфія/Bibliography

Галоўка С. На зямлі Коласа // Роднае слова. — 1992. — № 140. — С. 69–71.

Курбека І. У Альбуці — Коласаў музей // ЛіМ. — 1990. — 23 лістап.

Commemorative Farmstead «Albuts»

Address: 222660 p/a Mikalaeushchyna
Stoubtsy district
Minsk region
Telephone: (+ 217) 5-22-75
Profile: Literary-personal
Open: 10.00–17.00
Closed: Mondays
Subordination: The State
Literary-Commemorative
Museum of Yakub Kolas.

Founded in 1990.

The total area: 0,64 he
Collections are centralised.

The literary-monographic exhibition based on the poem «Novaya
Zyamlya» is placed in the renovated house.

Мемарыяльная сядзіба «Ласток»

Адрас: 222660, п/а Мікалаеўшчына
Стаўбцоўскі раён
Мінская вобласць
Профіль: літаратурна-персанальны
Тып: мемарыяльная сядзіба
Рэжым працы: 10.00 — 17.00, акрамя
панядзелка
Падпарадкаванасць: Дзяржаўны
літаратурна-мемарыяльны
музей Якуба Коласа.

Заснавана ў 1997 г.

Агульная плошча тэрыторыі: 2,0 га
Фонды цэнтралізаваныя.

Літаратурна-манаграфічная экспазіцыя паводле паэмы «Сымон-
музыка». Размяшчаецца ў мемарыяльнай хаце Міцкевічаў.

Бібліяграфія/Bibliography

Галоўка С. У Ластку // Мінская праўда. — 1992. — 7 лістап.

Маліцкі Ю. Ад «Каласавін» да «Сымона-музыкі» // ЛіМ. —

1997. — 21 лістап.

Пашкавец П. «Каласавіны-97» // Культура. — 1997. — 29 лістап. — 5 снеж. (№ 47).

Commemorative Farmstead «Lastok»

Address: 222660 р/а Mikalaeushchyna
Stoubtsy district
Minsk region
Profile: Literary-personal
Open: 10.00—17.00
Closed: Mondays
Subordination: The State
Literary-Commemorative
Museum of Yakub Kolas.

Founded in 1997.

The total area: 2,0 he

Collections are centralised.

The literary-monographic exhibition based on the poem «Symon-muzyka» is placed in the commemorative house of the Mitskevichs.

Мемарыяльная сядзіба «Смольня»

Адрас: 222660, п/а Мікалаеўшчына
Стаўбцоўскі раён
Мінская вобласць
Тэлефон: (+ 217) 4-16-33
Профіль: літаратурна-персанальны
Тып: мемарыяльная сядзіба
Рэжым працы: 10.00—17.00, акрамя
панядзелка
Падпарадкаванасць: Дзяржаўны
літаратурна-мемарыяльны
музей Якуба Коласа.

Заснаваны ў 1967 г.

Агульная плошча тэрыторыі: 0,94 га

Фонды цэнтралізаваныя.

Экспазіцыя размешчана ў мемарыяльнай хаце сям'і Міцкевічаў (1910г.). Літаратурна-манаграфічная экспазіцыя. Прысвечана

жыццю і творчасці Якуба Коласа. Размяшчаецца ў спецыяльна пабудаваным двухпавярховым будынку.

Бібліяграфія/Bibliography

- Зернічанка А.* Захавальнікі памяці // Роднае слова. — 1997. — № 6. — С. 192—196.
Вільчыніскі А. К табе я ў думках залятаю // Мінская праўда. — 1997. — 18 кастр.
Кліменценка С. «Хацеў бы к сэрцу прыгарнуць...»: На радзіме Я.Коласа // Белорусская нива. — 1996. — 5 нояб.
Курбека І. «Благаславёна будзь, зямля!..» // Маладосць. — 1997. — № 3. — С. 228—236.
Міцкевіч Д. Родны кут песняра // Звязда. — 1997. — 21 чэрв.

Commemorative Farmstead «Smolnya»

Address:	222660 p/a Mikalaeushchyna Stoubtsy district Minsk region
Telephone:	(+ 217) 4-16-33
Profile:	Literary-personal
Open:	10.00—17.00
Closed:	Mondays
Subordination:	The State Literary-Commemorative Museum of Yakub Kolas.

Founded in 1967.

The total area: 0,94 he
 Collections are centralised.

The exhibition is placed in the commemorative house of the Mitskevichs (1910). The literary-monographic exhibition which is devoted to the life and creative work of Yakub Kolas is placed in a specially constructed two-storied house.

Літаратурны музей Пётруся Броўкі

Адрас:	вул. К. Маркса, 30 220030, г. Мінск
Тэлефоны:	(+ 017) 227-27-50, 226-09-81
Профіль:	літаратурна-мемарыяльны
Падпарадкаванасць:	Міністэрства культуры Рэспублікі Беларусь. Аб'яднанне дзяржаўных літаратурных музеяў Рэспублікі Беларусь.

Заснаваны 10.07.1980 г. паводле пастановы Савета Міністраў БССР № 256 «Аб увекавечанні памяці народнага паэта БССР П.У. Броўкі (Петруся Броўкі)».

Адкрыты 29.12.1984 г.

Колькасць прадметаў асноўнага фонду: 21 754
Агульная плошча музейных будынкаў: 469 кв.м
Экспазіцыйна-выставачная плошча: 218 кв.м
Плошча пад захаванне фондаў: 80 кв.м

Найбольш значныя калекцыі

- Асабістыя дакументы паэта.
 - Друкаваныя выданні П. Броўкі 1930—1980 гг. на роднай мове і ў перакладзе, зборы яго твораў, часопісы і альманахі з публікацыямі твораў паэта.
 - Рукапісы твораў, артыкулаў і выступленняў П. Броўкі, яго лісты.
 - Узнагароды, сувенірныя медалі і знакі, падараваныя паэту.
- Музей знаходзіцца на рээкспазіцыі.

Бібліяграфія/Bibliography

Броўкі Петруся літаратурны музей // Эцыклапедыя гісторыі Беларусі. — Мн., 1994. — Т. 2. — С. 81.
Стафановіч М. Цёплыя ўражанні // Культура. — 1996. — 26 лістап. — 2 снеж. (№ 47).
Марціновіч А. Запрашае дом паэта // ЛіМ. — 1985. — 4 студз.

Literary Museum of Pyatrus Brouka

Address: Karl Marx St. 30
220030 Minsk
Telephone: (+ 017) 227-27-50, 226-09-81
Profile: Literary-commemorative
Subordination: The Ministry of Culture
of the Republic of Belarus.
The Association of the State
Literature Museums
of the Republic of Belarus.

Founded on July 10, 1980 by resolution of the Council of Ministers of BSSR № 256 «About the immortalization of the memory of the national poet of BSSR P.U. Brouka (Pyatrus Brouka).

Opened on December 29, 1984.

Core of the collections: 21 754
The total area of museum buildings: 469 m²
Exhibition area: 218 m²
Collection storage area: 80 m²

Significant Collections

- Archives of the poet.
- P. Brouka's editions of 1930–1980 in the native language and in translation; collections of works; magazines and literary miscellanies with the poet's works.
- Manuscripts of works, articles, statements by P. Brouka, his personal letters.
- Awards, souvenir medals and memorable signs which were presented to him.

The museum is in re-exhibition.

ФІЛІЯЛ

Хата-музей Петруся Броўкі

Адрас: 211485, в. Пуцілкавічы
п/а Малыя Дольцы
Ушацкі раён
Віцебская вобласць
Профіль: літаратурна-персанальны
Тып: мемарыяльная сядзіба
Падпарадкаванасць: Літаратурны музей
Петруся Броўкі.

Заснаваны 10.07.1980 г. наводле пастановы № 256 Савета Міністраў БССР.

Агульная плошча музейных будынкаў: 194 кв.м

Экспазіцыйна-выставачная плошча: 194 кв.м

Фонды цэнтралізаваныя.

Мемарыяльная экспазіцыя. Размешчана ў поўнаасцю адноўленай сядзібе бацькоў паэта. У хляве і гумне экспануюцца асобныя рэчы гаспадарчага ўжытку.

Літаратурна-дакументальная экспазіцыя. Прысвечана жыццю і творчасці паэта. Размешчана ў хаце.

Бібліяграфія/Bibliography

Марціновіч А. У Пуцілкавічы, да Петруся Броўкі // Помнікі гісторыі і культуры Беларусі. — 1985. — № 4. — С. 15–16.

BRANCH

Museum-Hut of Pyatrus Brouka

Address: 211485 v. Putsilkavichy
p/a Malyia Doltsy
Ushachy district
Vitsebsk region

Profile: Literary-personal
Subordination: The Literary Museum
of Pyatrus Brouka.

*Founded on July 10, 1980 by decision of the Council
of Ministers of BSSR № 256.*

The total area of museum buildings: 194 m²

Exhibition area: 194 m²

Collections are centralised.

This is a commemorative exhibition. It is placed in the completely
restored firm of the poet's parents. Household things are
exhibited in the household constructions.

A literary-documentary exhibition is devoted to the life and
creative work of the poet. It is placed in the house.

Дзяржаўны музей гісторыі тэатральнай і музычнай культуры Рэспублікі Беларусь

Адрас: вул. Старавіленская, 14
220029, г. Мінск
Тэлефон: (+ 017) 268-68-52, 268-64-03
Профіль: комплексны
Рэжым працы: 10.00—18.00, акрамя
суботы і нядзелі

Падпарадкаванасць: Міністэрства культуры
Рэспублікі Беларусь.
Аб'яднанне дзяржаўных
літаратурных музеяў
Рэспублікі Беларусь.

*Заснаваны 28.02.1990 г. паводле распараджэння
Савета Міністраў БССР і загаду Міністэрства
культуры БССР ад 23.03.1990 г.*

Колькасць прадметаў асноўнага фонду: 10 056
Агульная плошча музейных будынкаў: 1265 кв.м
Экспазіцыйна-выставачная плошча: 354 кв.м
Плошча пад захаванне фондаў: 42,1 кв.м

Найбольш значная калекцыя

– Выяўленчае мастацтва.

Экспазіцыя ствараецца.

Бібліяграфія/Bibliography

Музей гісторыі тэатральнай і музычнай культуры Беларусі // Эн-
цыклапедыя гісторыі Беларусі. — Мн., 1999. — Т.5. — С. 234.

- Міхаленя А., Лабовіч А. Будзе новы музей // Беларусь. — 1994. — № 5. — С. 53–54.
 Міхаленя А., Лабовіч А. «Дом масонаў» у Музычным завулку // Беларуская мінуўшчына. — 1996. — № 1. — С. 29–32.
 Міхаленя А., Лабовіч А. Талакой лягчэй працаваць // Голас Радзімы. — 1996. — 15 лют.
 Філіповіч А. Музей без даху над галавой, альбо Незапатрабаваная спадчына // Культура. — 1998. — 19–25 верас. (№ 36).

State Museum of the History of Theatrical and Musical Culture of the Republic of Belarus

Address: Staravilenskaya St. 14
220029 Minsk
 Telephone: (+ 017) 268-68-52, 268-64-03
 Profile: Complex
 Open: 10.00–18.00
 Closed: Saturdays, Sundays
 Subordination: The Ministry of Culture of the Republic of Belarus.
The Association of the State Literature Museums of the Republic of Belarus.

Founded on February 28, 1990 by resolution of the Council of Ministers of BSSR and order of the Ministry of Culture of BSSR on March 23, 1990 .

Core of the collections: 10 056
 The total area of museum buildings: 1265 m²
 Exhibition area: 354m²
 Collection storage area: 42,1 m²

Significant collection

— Fine art.

The exhibition is being formed.

Беларускі дзяржаўны музей гісторыі Вялікай Айчыннай вайны

Адрас: пр. Скарыны, 25а
220030, г. Мінск
 Тэлефоны: (+ 017) 227-56-11, 227-56-65
 Факс: (+ 017) 227-11-66
 Профіль: ваенна-гістарычны

Рэжым працы 10.00 — 17.00, акрамя
панядзелка

Падпарадкаванасць: Міністэрства культуры
Рэспублікі Беларусь.

*Заснаваны 30.09.1943 г. паводле пастановы Бюро
ЦК КП(б)Б.*

Адкрыты 07.11.1944 г.

Колькасць прадметаў асноўнага фонду: 103 911
Агульная плошча музейных будынкаў: 8199 тыс. кв.м
Экспазіцыйна-выставачная плошча: 3474,51 тыс.кв.м
Плошча пад захаванне фондаў: 335,05 кв.м

Найбольш значныя калекцыі

- Партызанскія рукапісныя часопісы і баявыя лісткі.
- Франтавыя і партызанскія малюнкі.
- Самаробная партызанская зброя.
- Партызанскія сцягі (самаробныя).

Пастаянная экспазіцыя. Прысвечана асноўным перыядам Вялікай Айчыннай вайны. Распавядае пра падзеі і факты 1941—1945 гг. на тэрыторыі Беларусі. Асноўныя тэмы: Гісторыя беларускага народа ў Вялікай Айчыннай вайне; Падзеі на акупіраванай тэрыторыі; Удзел Беларусі і яе ўраджэнцаў у баях на франтах і праца ў тыле ворага.

Бібліяграфія/Bibliography

- Беларускі дзяржаўны музей гісторыі Вялікай Айчыннай вайны // Энцыклапедыя гісторыі Беларусі. — Мн., 1993. — Т. 1. — С. 427—428.
- Белорусский государственный музей истории Великой Отечественной войны: Крат. путеводитель по залам / Сост. Г.И. Баркун. — Мн.: Полымя, 1984. — [32] с.
- Белорусский государственный музей истории Великой Отечественной войны / Подгот. И.Ю. Воронкова. — Мн.: Полымя, 1991. — [20] с.
- Белорусский государственный музей истории Великой Отечественной войны: Путеводитель по залам / [В.М. Абрамов и др. Под ред. Г.Н. Шевелы] — Мн.: Полымя, 1978. — [143] с.
- Белорусский государственный музей истории Великой Отечественной войны: [Фотоальбом. Вступит. ст. В.А. Гилепа]. — Мн.: Беларусь, 1977. — [75] с.
- Листовки из собрания Белорусского государственного музея истории Великой Отечественной войны (издания ЦК КП(б) периода 1941—1944гг.): Кат. / Белорусский государственный музей истории Великой Отечественной войны; Сост. Н.И. Филиппович. — Мн., 1989. — [42] с.
- Плакаты 1941 года: Каталог коллекции Белорусского государственного музея истории Великой Отечественной войны / Сост. Г.В. Павловская. — Мн., 1998.
- Плакаты 1941 года: Кат. коллекции Бел. гос. музея истории

- Великой Отечеств. войны / Сост. Г.В.Павловская. — Мн.: ОООПП «Асоб. дах», 1998. — [96] с.
- Баркун Г.* Якая яна, праўда вайны? // ЛіМ. — 1994. — 16 снеж.
- Баркун Г.* Узыходжанне да праўды вайны // Звязда. — 1995. — 15 мая.
- Баркун Г.* У гісторыі не павінна быць «вострых вуглоў» і «невядомых старонак» // Звязда. — 1999. — 28 крас.
- Воронкова И.* «Иду сквозь залы, как сквозь годы...» // Народная газета. — 1999. — 22 кастр.
- Воронкова И.Ю.* «Мы не страдаем от музейной тишины...» // Во славу Родины. — 1999. — 20 нояб.
- Варанкова И.* Салдаты вайны ў нашай памяці жывыя // Добры вечар. — 1994. — 8 лістап.
- Воронкова И.* Археология войны // Жизнь национальностей. — 1997. — № 1. — С. 65–67.
- Гілеп У.А.* Музей гісторыі Вялікай Айчыннай вайны // Помнікі гісторыі і культуры Беларусі. — 1973. — № 3. — С. 6–7.
- И вновь оживает былое... // Вечерний Минск. — 1994. — 20 дек.
- Вандроўка ў вайну* // ЛіМ. — 1998. — 18 снеж.
- Петров С.* Минск: образ времени, образ подвига // Во славу Родины. — 1995. — 18 мая.
- Хамицевич Т.* Руины стреляют в укор? // Вечерний Минск. — 1994. — 9 нояб.
- Черноглазова Р.* Горячая карта // Беларуская думка. — 1994. — № 12. — С. 67–69.
- Яцкевич Н.А.* У истоков вечной памяти // Белая Русь. — 1994. — 25 нояб.

Belarusian State Museum of the History of the Great Patriotic War

Address:	Skaryna avenue, 25a 220030 Minsk
Telephone:	(+ 017) 227-56-11, 227-56-65
Fax:	(+ 017) 227-11-66
Profile:	Military
Open:	10.00–17.00
Closed:	Mondays
Subordination:	The Ministry of Culture of the Republic of Belarus.

Founded on September 30, 1943 by resolution of the Bureau of the Central Committee of the Communist Party of Belarus.

Opened on November 7, 1944.

Core of the collections:	103 911
The total area of museum buildings:	8199, 000 m ²
Exhibition area:	3474,510 m ²
Collection storage area:	335,050 m ²

Significant collections:

- Partisans' hand-written journals and army editions.
- Army and partisans drawings.
- Partisans' home-made weapon.
- Partisans' flags (home-made).

There is a constant exhibition. It is devoted to the main periods of the Great Patriotic War. It gives information about events and facts that took place on the territory of Belarus in 1941–1945. The main themes: History of Belarusian people in the Great Patriotic War; Events on the occupied territory; Participation of Belarus and natives of Belarus in fights at the fronts and work in the rear of the enemy.

ФІЛІЯЛЫ

Курган Славы Савецкай Арміі — вызваліцельніцы Беларусі

Адрас: 21-ы кіламетр шашы
Мінск—Масква
Смалявіцкі раён
Мінская вобласць

Падпарадкаванасць: Беларускі дзяржаўны
музей гісторыі Вялікай
Айчыннай вайны.

Адкрыты 05.07.1969 г.

Агульная плошча тэрыторыі: 50,65 га
Вышыня кургана: больш за 70 м

Бібліяграфія/Bibliography

Курган Славы: [Фотаальбом] / Тэкст Б.В. Стральцова; Маст.
У.А. Круглоў; Фота А.К. і М.П. Ананьіных, У.А. Крука. —
5-ае выд. — Мн.: Беларусь, 1981. — [30] с.

Курган Славы = Mound of Glory = Le Te rtre de la Gloire /
Фотаальбом / Тэкст Б.В. Стральцова; Фота Я.К. Казюлі
і інш. — Мн.: Беларусь, 1989. — [55] с.

Курган Славы / Тэкст І.С. Храпаў. — Мн.: Беларусь, 1990.

Вайнруб Е.Г. На века в памяти народной // Вайнруб Е.Г. Курган
боевой славы. — Мн., 1981. — С. 8—11.

BRANCHES

Mound of Glory of the Soviet Army — the Liberator of Belarus

Address: 21st kilometre of highway
Minsk—Moscow
Smalyavichy district
Minsk region

Subordination: The Belarusian State Museum
of the History
of the Great Patriotic War.

Opened on July 5, 1969.

The total area: 50,65 he

Height: more than 70 m

Помнік воінам-інтэрнацыяналістам

Адрас: Траецкае прадмесце
г. Мінск

Падпарадкаванасць: Беларускі дзяржаўны музей
гісторыі Вялікай Айчыннай
вайны.

Адкрыты 03.08.1996 г.

Агульная плошча тэрыторыі: 0,58 га

Бібліяграфія/Bibliography

Васілеўскі П. Памяць і папярэджанне // ЛіМ. — 1996. — 9 жн.
*Габрусь Т. Творы манументальнага мастацтва ў гістарычным цэнт-
ры Мінска // Каштоўнасці мінуўшчыны: Праблемы зберажэн-
ня гіст.-культ. спадчыны Мінска. — Мн., 1998. — С. 123—132.*

Monument to Soldiers-Internationalists

Address: Traetskaye pradmestse
Minsk

Subordination: The Belarusian State Museum
of the History
of the Great Patriotic War.

Opened on August 3, 1996.

The total area: 0,58 he

Беларускі дзяржаўны музей народнай архітэктуры і побыту

Адрас: 223021, п/а Азярцо
Мінскі раён
Мінская вобласць
Тэлефоны: (+ 017) 509-34-91
Факс: 284-81-49
Профіль: этнаграфічны
Рэжым працы: 10.00—17.00, акрамя
панядзелка
Падпарадкаванасць: Міністэрства культуры
Рэспублікі Беларусь.

*Заснаваны 09.12.1976 г. паводле пастановы Савета
Міністраў БССР № 347 «Аб стварэнні Беларускага
дзяржаўнага музея народнай архітэктуры і быту».*

Колькасць прадметаў асноўнага фонду: 17 509
Агульная плошча тэрыторыі: 591 га
Плошча пад захаванне фондаў: 551 кв.м

Найбольш значныя калекцыі

- Помнікі народнай архітэктуры.
- Этнаграфічныя матэрыялы, якія прадстаўляюць усе рэгіёны Беларусі.
- Музычныя інструменты.

Адзіны ў Беларусі музей пад адкрытым небам.

Экспазіцыя складаецца з трох сектараў: Цэнтральная Беларусь; Падняпроўе; Паазер'е. Прадстаўлены помнікі народнай архітэктуры, якія ўключаюць этнаграфічныя экспазіцыі і тэматычныя выстаўкі сельскагаспадарчых прылад працы, прадметаў побыту і промыслаў. Тут праводзяцца традыцыйныя народныя святы.

Бібліяграфія/Bibliography

- Беларускі дзяржаўны музей народнага дойлідства і побыту // Энцыклапедыя гісторыі Беларусі. — Мн., 1993. — Т. 1. — С. 428—429.
- Беларускі дзяржаўны музей народнай архітэктуры і побыту // Памяць: Гіст.-дакум. хроніка Мінскага р-на. — Мн., 1998. — С. 546.
- Лакотка А. Дзяржаўны ландшафтна-этнаграфічны запаведнік «Менка» ў сям'і скансэнаў свету // Беларусіка = Albaruthenica. — Мн., 1997. — [Кн.] 6. — С. 68—74.

- Ткацэвіч Г.А., Лакотка А.І. Беларускі дзяржаўны музей-запаведнік «Менка». — Мн.: Палымя, 1994. — [31] с.: іл.
- Гайдук Ю. Музей под камышовыми крышами // Отчизна. — 1989. — № 1. — С. 48–51.
- Гудченко З.С. Пока не все утрачено // Строительство и архитектура Белоруссии. — 1988. — № 3. — С. 29–30.
- Ефимова Г. «Менка» хранит историю // Вечерний Минск. — 1997. — 13 янв.
- Кавалькова Л. Беларускае Паазер'е ў музеі над Піччу // Роднае слова. — 1996. — № 8. — С. 154–160.
- Карпенка М. Пад крылом бусліным // Работніца і сялянка. — 1989. — № 9. — С. 8–9.
- Кобрын У. Песні гучаць у музеі // Мінская праўда. — 1995. — 15 жн.
- Лакотка А. Беларускі дзяржаўны музей-запаведнік «Менка» // Беларускі гістарычны часопіс. — 1995. — № 2. — С. 164–173.
- Лакотка А. Запаведнік ля сутакаў Менкі і Пічы // Беларуская думка. — 1995. — № 1. — С. 82–86.
- Лакотка А. «Менка» ў сям'і скансэнаў свету // Мастацтва. — 1996. — № 11. — С. 2–5.
- Лакотка А. Там, дзе Піч зліваецца з Менкай // Белорусская нива. — 1995. — 25 июля.
- Локоток А. Белорусскому скансену 20 лет // Архитектура и строительство. — 1996. — № 5–6. — С. 56–60.
- Лукьянчик Н.И. Сохраним памятники народной архитектуры // Строительство и архитектура Белоруссии. — 1988. — № 1.
- Останкевич Л. Экскурсия в прошлое // Вечерний Минск. — 1995. — 17 мая.
- Рагін Я. Крыж ля весніц... // ЛіМ. — 1998. — 10 крас.
- Раковская Л. Там, где живет старина // Советская Белоруссия. — 1996. — 17 дек.
- Ружачка А. Шлях да мінулых стагоддзяў // Народная газета. — 1998. — 28 сак.
- Стрыбульская Н., Таўлай Д. Так жылі продкі // Роднае слова. — 1997. — № 3. — С. 142–152.
- Ткацэвіч Г. «Мы хочам аднавіць старажытную Беларусь» // Беларусь. — 1994. — № 9. — С. 29, 36.
- Ткацэвіч Г. Святая святасць святыні — беларускі скансен // Роднае слова. — 1996. — № 5. — С. 80–90.
- Ткацэвіч Г. Тут зліваюцца Менка і Піч // Беларуская мінуўшчына. — 1995. — № 1. — С. 32–33.
- Харкевіч Б. Пра музей — з трывогай і надзеяй // Беларусь. — 1994. — № 9.
- Чыпкіайла С. Такое дарагое мінулае... // Чырвоная змена. — 1998. — 8 верас.
- Шарай Н. Музей, где зазывают весну // Советская Белоруссия. — 1998. — 21 марта.
- Шайцой С. Хата, крыжы і млыны // Звязда. — 1998. — 6 студз.
- Щедрин О. Этот музей не затеряется под открытым небом Европы // Республика. — 1996. — 17 снеж.
- Яцкевіч Т. Ад Калядаў да Вялікадня: Свята ў сялян. хаце // Роднае слова. — 1996. — № 12. — С. 127–133.
- Яцкевіч Т. «Калі ласка, у нашу хату...»: Пра музей над Піччу // Роднае слова. — 1996. — № 9. — С. 171–176.

Belarusian State Museum of Folk Architecture and Mode of Life

Address: 223021 p/a Azyartso
Minsk district
Minsk region
Telephone: (+ 017) 509-34-91
Fax: 284-81-49
Profile: Ethnic
Open: 10.00—17.00
Closed: Mondays
Subordination: The Ministry of Culture
of the Republic of Belarus.

*Founded on December 9, 1976 by resolution
of the Council of Ministers of BSSR № 347
«About the creation of the Belarusian State Museum
of Folk
Architecture and Mode of Life»*

Core of the collections: 17 509
The total area: 591 he
Collection storage area: 551 m²

Significant collections

- Monuments of folk architecture.
- Ethnic materials from all regions of Belarus.
- Musical instruments.

This is the only open-air museum in Belarus.

The exhibition consists of three sectors: «Central Belarus», «The Dneper District», «The Lake District». Monuments of folk architecture are represented, they contain ethnic exhibitions and thematic exhibitions of agricultural tools, subjects of household activities and crafts. The traditional national holidays are held at the museum .

Дзяржаўны мемарыяльны комплекс «Хатынь»

Адрас: 213110, «Хатынь»
Лагойскі раён
Мінская вобласць
Тэлефон: (+ 274) 5-50-60
Факс: (+ 274) 5-50-60

Профіль: комплексны
 Тып: музей-запаведнік
 Рэжым працы: штодзённа
 Падпарадкаванасць: Міністэрства культуры
 Рэспублікі Беларусь.

*Заснаваны 22.01.1966 г. паводле пастановы
 ЦК КПБ.*

Адкрыты 05.07.1969 г.

Агульная плошча тэрыторыі музея: 53 га

Мемарыяльны архітэктурна-скульптурны комплекс. Прысвечаны ўшанаванню памяці ахвяр фашызму ў перыяд Вялікай Айчыннай вайны на тэрыторыі Беларусі.

Бібліяграфія/Bibliography

Хатынь = Khatyn = Chatyn: Альбом / Тэкст і фота Я. Казюлі. — Мн.: Беларусь, 1998. — [77] с.: іл.

Хатынь: Путеводитель по мемориалу / Сост. Э.М. Ясный. — Мн.: Беларусь, 1987. — [47] с.

Хатынь / Тэкст Г.Бураўкіна; Фота Ю.Іванова. — Мн.: Беларусь, 1983. — [112] с.

Кукевич А. Хатынь в объятиях белых берез // Белорусская нива. — 1998. — 21 марта.

State Commemorative Complex «Khatyn»

Address: 213110 «Khatyn»
 Lagoisk district
 Minsk region
 Telephone: (+ 274) 5-50-60
 Fax: (+ 274) 5-50-60
 Profile: Military
 Type: Museum-reserve
 Open: 10.00—17.00
 Subordination: The Ministry of Culture
 of the Republic of Belarus.

*Founded on January 22, 1966 by resolution of the Central
 Committee of the Communist Party of Belarus.*

Opened on July 5, 1969.

The total area: 53 he

The commemorative architectural — sculptural complex is devoted to immortalization of the memory of victims of fascism during the Great Patriotic War on the territory of Belarus.

ФІЛІЯ

Мемарыяльны комплекс «Дальва»

Адрас: 223110, Лагойскі раён
Акалоўскі сельсавет
Мінская вобласць
Тэлефон: (+274) 5-57-87
Падпарадкаванасць: Дзяржаўны мемарыяльны
комплекс «Хатынь».
Адкрыты ў 1973 г.
Агульная плошча тэрыторыі: каля 6 га

Бібліяграфія/Bibliography

- Вільтойскі В.* «Людзі! Схіліце галовы...» // Звезда. — 1998. — 27 чэрв.
Гирилович Н. Дальва — сестра Хатыни. — Мн.: Беларусь, 1983.
Штанюк Ф.П. Мужнасць і гора Дальвы // Помнікі гісторыі і культуры Беларусі. — 1973. — № 4. — С. 11–12.

BRANCH

Commemorative Complex «Dalva»

Address: 223110 Lagoisk district
Akalousk Village Administration
Minsk region
Telephone: (+ 274) 5-57-87
Profile: Military
Subordination: The State Commemorative
Complex «Khatyn».
Opened in 1973.
The total area: 6 ha

Дзяржаўны літаратурны музей Янкі Купалы

Адрас: вул. Янкі Купалы, 4
220030, г. Мінск
Тэлефоны: (+ 017) 227-79-43, 227-78-66

Факс: (+ 017) 227-79-43
 Профіль: літаратурна-персанальны
 Рэжым працы: 10.00 — 17.00, акрамя пятніцы
 Падпарадкаванасць: Міністэрства культуры
 Рэспублікі Беларусь.

*Заснаваны 19.05.1944 г. наводле пастановы № 268
 СНК БССР.*

Адкрыты 20.09.1945 г.

Колькасць прадметаў асноўнага фонду: 28 200
 Агульная плошча музейных будынкаў: 2489 кв.м
 Экспазіцыйна-выставачная плошча: 1154,5 кв.м
 Плошча пад захаванне фондаў: 148 кв.м

Найбольш значныя калекцыі

- Асабістыя рэчы Янкі Купалы.
- Рукапісы паэта.
- Прыжыццёвыя выданні песняра.
- Фотааздымкі-арыгіналы Янкі Купалы.

Літаратурна-дакументальная экспазіцыя. Прысвечана жыццю і творчасці класіка беларускай літаратуры Янкі Купалы.

Бібліяграфія/Bibliography

- Купалы Янкі літаратурны музей // *Энцыклапедыя гісторыі Беларусі*. — Мн., 1997. — Т. 4. — С. 309.
- Літаратурны музей Янкі Купалы = Литературный музей Янки Купалы. — Мн.: Беларусь, 1981. — [31] с.
- Літаратурны музей Янкі Купалы: Карот. даведнік. — Мн., 1962. — [202] с.
- Літаратурны музей Янкі Купалы: [Пуцэвадзіцель]. — Мн.: Дзяржвяд. БССР, 1961. — [29] с.
- Літаратурны музей Янкі Купалы: [Фотаальбом] / Тэкст і склад. А. Есакова. Фота А. і М. Ананьіных, В. Бараноўскага. — Мн.: Беларусь, 1970. — [60] с.
- Святло Купалава дому / Дзярж. літ. музей Янкі Купалы; Склад. Ж.К. Дапкюнас. Аўт. тэкстаў В.П. Рагойца, А.Я. Хатэнка. — Мн., 1998. — [31] с.
- Спадчына Янкі Купалы і яго музей у сучасным асэнсаванні: Міжнар. навук. канф., 20–21 верас. 1995 / Склад. А.Я. Хатэнка. — Мн.: Бел. выд. т-ва «Хата», 1996. — [61] с.
- Кавалевіч Дз.* Музей Янкі Купалы і яго філіялы // *Голас Радзімы*. — 2000. — 5 ліп.
- Цвірка Н.Р.* Літаратурны музей Янкі Купалы. — Мн.: Полымя, 1980. — [31] с.
- Ярош М.Г.* В памяти народной / Белорус. добровольное о-во охраны памятников истории и культуры. — Мн.: Полымя, 1982. — [20] с.
- Амельчанка Л.* Новыя паступленні ў музей Янкі Купалы // *Роднае слова*. — 1992. — № 10. — С. 62–66.
- Вадапасава Ф.А.* Купала і Мінск // *Роднае слова*. — 1995. — № 2. — С. 73–77.

- Ваданосава Ф.* Наш сучаснік Янка Купала // *Культура*. — 1995. — 5 ліп.
- Гаробчанка Т.* Захаваць ланцужок памяці // *Тэатр. Беларусь*. — 1995. — № 3. — С. 34–35.
- Голод И.* Ты живешь, поэт, среди людей // *Несси*. — 1995. — № 20–21. — С. 46–49.
- Данкюнас Ж.* Неўміручасць Купалы // *Во славу Родины*. — 1994. — 2 июня.
- Данкюнас Ж.К.* «Цікавыя людзі мы — беларусы!» — быццам сёння гаворыць паэт // *Мінская праўда*. — 1995. — 19 кастр.
- Кашкан М.* Зберагчы для нашчадкаў: Кінафонафотаархіў Дзярж. літ. музея Я.Купалы // *Роднае слова*. — 1995. — № 3. — С. 73–76.
- Хатэнка А.* Бажніца Купалава дому: Дзярж. літ. музею Я.Купалы — 50 гадоў // *Голас Радзімы*. — 1995. — 5 кастр.
- Хатэнка А.* Музей гармоніі духоўнай // *Народная газета*. — 1995. — 10 кастр.
- Чабатарэвіч М.* «Дык працуйма ж і далей»: Аб будзён. клопатах Купалава музея // *Роднае слова*. — 1995. — № 3. — С. 71–72.

State Literary Museum of Yanka Kupala

Address:	Yanka Kupala St.,4 220030 Minsk
Telephone:	(+ 017) 227-79-43, 227-78-66
Fax:	(+ 017) 227-79-43
Profile:	Literary
Open:	10.00–17.00
Closed:	Fridays
Subordination:	The Ministry of Culture of the Republic of Belarus.

*Founded on May 5, 1944 by resolution of the Council
of People's Commissars № 268.*

Opened on September 20, 1945

Core of the collections:	28 200
The total area of museum buildings:	2489 m ²
Exhibition area:	1154,5 m ²
Collection storage area:	148 m ²

Significant collections

- Manuscripts of the poet.
- Personal archives of Yanka Kupala.
- The poet's works published during his life.
- Photos-first copies of Yanka Kupala.

The literary-documentary exhibition is devoted to the life and creative work of the classic of Belarusian literature Yanka Kupala.

ФІЛІЯЛЫ

Літаратурны музей у Ляўках

Адрас: 211038, в. Ляўкі
п/а Копысь
Аршанскі раён
Віцебская вобласць
Тэлефон: (+ 02161) 9-87-46
Профіль: літаратурна-персанальны
Тып: музей-сядзіба
Рэжым працы: 10.00—17.00, акрамя
панядзелка
Падпарадкаванасць: Дзяржаўны літаратурны музей
Янкі Купалы.

*Заснаваны 04.08.1945 г. паводле пастановы
№ 1139-292 СНК БССР.*

Агульная плошча тэрыторыі: 22 га
Агульная плошча музейных будынкаў: 493 кв.м
Экспазіцыйна-выставачная плошча: 251,5 кв.м
Фонды цэнтралізаваныя.

Літаратурна-дакументальная экспазіцыя. Прысвечана жыццю і творчасці Янкі Купалы 30-ых гадоў, падрабязна адлюстраваны яго ляўкоўскі перыяд, жыццё, падзеі Вялікай Айчыннай вайны.

Мемарыяльная частка экспазіцыі размешчана на адбудаванай дачы паэта.

Адноўлены былая дача паэта, ляднік, гараж, лазня, домік шафёр..

Бібліяграфія/Bibliography

Карбановіч Э. «Здаецца ж, было гэта ўчора...»: Да 20-годдзя Купал. мемарыял. запаведніка «Ляўкі» // ЛіМ. — 1998. — 9 кастр.

Крына Т. 20 год запаведніку «Ляўкі» // Аршанская газета. — 1997. — 4 лістап.

Крына Т. «Не зарасце сцежка ў Купалаву хату...» // Беларуская нива. — 1995. — 5 сент.

Літвінаў М. Вечнае вяртанне: Ляўкі, Купала, восень... // Звязда. — 1997. — 17 кастр.

BRANCHES

Literary Museum in Lyauki

Address:	211038 Lyauki p/a Kopyś Orsha district Vitsebsk region
Telephone:	(+ 02161) 9-87-46
Profile:	Literary
Type:	Museum-manoir
Open:	10.00—17.00
Closed:	Mondays
Subordination:	The State Literary Museum of Yanka Kupala.

Founded on August 4, 1945 by resolution of the Council of People's Commissars of BSSR № 1139—292.

The total area:	22 he
The total area of museum buildings:	493 m ²
Exhibition area:	251,5 m ²
Collections are centralised.	

The literary-documentary exhibition is devoted to the life and creative work of the classic of Belarusian literature Yanka Kupala in 1930—1939. The period of the poet's life in Lyauki, events of the Great Patriotic War are explicitly reflected in the exhibition.

The commemorative part of the exhibition is placed at the poet's reconstructed summer residence.

The former summer residence of the poet, a cellar, a garage, a bath-house, a house of the driver are restored.

Літаратурны музей у вёсцы Яхімаўшчына

Адрас:	220000, в. Яхімаўшчына Маладзечанскі раён Мінская вобласць
Профіль:	літаратурна-персанальны
Падпарадкаванасць:	Дзяржаўны літаратурны музей Янкі Купалы.

Заснаваны 24.01.1997 г. паводле загаду № 6 дырэктара Дзяржаўнага літаратурнага музея

Янкі Купалы (з дазволу Міністэрства культуры Рэспублікі Беларусь).

Агульная плошча музейных будынкаў: 225 кв.м
Экспазіцыйна-выставачная плошча: 196,9 кв.м
Фонды цэнтралізаваныя.

Экспазіцыя будзе распавядаць пра гісторыю купалаўскіх мясцін з канца XIX ст., перыяд станаўлення маладога паэта і першы яго зборнік «Жалейка».

Literary Museum in Yakhimaushchyna

Address: 220000 Yakhimaushchyna
Maladzechna district
Minsk region
Profile: Literary
Subordination: The State Literary Museum
of Yanka Kupala.

Founded on January 24, 1997 by order of Director of the State Literary Museum of Yanka Kupala № 6 (from the sanction of the Ministry of Culture of the Republic of Belarus).

The total area of museum buildings: 225 m²
Exhibition area: 196,9 m²
Collections are centralised.

The exhibition will be devoted to the history of the places concerned with Yanka Kupala since the end of the 19th century, the period of the formation of the young poet and the issuing of his first collection «Zhaleika».

Літаратурны музей «Акопы»

Адрас: 223123, в. Харужанцы
Лагойскі раён
Мінская вобласць
Тэлефон: (+ 274) 5-74-19
Профіль: літаратурна-персанальны
Тып: музей-сядзіба
Рэжым працы: 10.00—14.00, акрамя
панядзелка
Падпарадкаванасць: Дзяржаўны літаратурны
музей Янкі Купалы.

Заснаваны 05.09.1989 г. паводле загаду № 141
Міністэрства культуры Рэспублікі Беларусь.
Адкрыты 29.08.1992 г.

Агульная плошча тэрыторыі: 6,3 га
Агульная плошча музейных будынкаў: 308 кв.м
Экспазіцыйна-выставачная плошча: 238 кв.м
Фонды цэнтралізаваныя.

Экспазіцыя прысвечана лагойскаму перыяду творчасці паэта,
першай чвэрці XX ст., падрабязна распаўядае пра яго
драматычныя творы, у прыватнасці пра сцэнічную гісторыю
п'есы «Паўлінка».

Бібліяграфія/Bibliography

- Быкоўскі П. Свята ў «Акопах» // Наша слова. — 1992. —
23 верас. — С. 4.
Гамбалеўская Т. Запрашаем да Купалы // Беларуская мінуўшчы-
на. — 1994. — № 3. — С. 48—49.
Іваноў А. Мой дом — прыволле звёзднай далі... // Мінская праў-
да. — 1997. — 4 кастр.
Куклоў В. Пра лёс паэта // Мінская праўда. — 1992. — 16 ліп.
Марціновіч А. «Узрошчана пад Гайнай...»: На Лагойшчыне ўрачыс-
та адкрыты філіял Літ. музея Янкі Купалы // ЛіМ. — 1992. —
4 верас.
Фядзюшын Я. «Усюды бачу моц жыцця...» // Культура. — 1992. —
8 верас.
Чырскі М. «Акопы» — творчая калыска Янкі Купалы // Народная
газета. — 1995. — 22 чэрв.
Чырскі М. Свята ў «Акопах» // ЛіМ. — 1995. — 25 жн.
Чырскі М.А. Шлях у Акопы // Роднае слова. — № 10. — С. 72—76.

Literary Museum «Akopy»

Address: 223123 Kharuzhantsy
Lagoisk district
Minsk region
Telephone: (+ 274) 5-74-19
Profile: Literary
Type: Museum-manoir
Open: 10.00—14.00
Closed: Mondays
Subordination: The State Literary Museum
of Yanka Kupala.

Founded on September 5, 1989 by order of the Ministry
of Culture of the Republic of Belarus № 141.
Opened on August 29, 1992.

The total area:	6,3 he
The total area of museum buildings:	308 m ²
Exhibition area:	238 m ²
Collections are centralised.	

The exhibition is devoted to the Lagoisk period of the poet's life (the first quarter of the 19th century). It gives information about drama works of the poet, in particular about a stage history of the play «Paulinka».

Літаратурны музей у Вязынцы

Адрас:	222310, в. Вязынка Маладзечанскі раён Мінская вобласць
Тэлефон:	(+ 017) 594-08-40
Профіль:	літаратурна-персанальны
Тып:	мемарыяльная сядзіба
Рэжым працы:	10.00–17.00, акрамя панядзелка
Падпарадкаванасць:	Дзяржаўны літаратурны музей Янкі Купалы.

*Заснаваны 04.08.1945 г. паводле пастановы
№ 1139-292 СНК БССР.*

Агульная плошча музейных будынкаў:	232,2 кв.м
Экспазіцыйна-выставачная плошча:	143 кв.м
Фонды цэнтралізаваныя.	

Экспазіцыя прысвечана дзіцячым і юнацкім гадам Янкі Купалы і пачатку яго літаратурнай дзейнасці. Рэканструяваны мемарыяльны пакой, дзе ў 1882 г. нарадзіўся паэт.

Бібліяграфія/Bibliography

- Вязынка // Энцыклапедыя гісторыі Беларусі. — Мн., 1994. — Т. 2. С. 386.
- Вязынка: [Фотаальбом. Фота В.А. Бараноўскага. Тэкст і склад. А.А. Есакова]. — Мн.: Беларусь, 1974. — [50] с.
- Вязынка: Купалаўскі мемарыяльны запаведнік: [Фотаальбом] / Тэкст і склад. Л.Т. Хадкевіча. — Мн.: Беларусь, 1982. — [70] с.
- Каханойскі Г. На запаведнай зямлі. — Мн.: Польша, 1974. — [15] с.
- Чырскі М.А. Купалаўскі запаведнік Вязынка = Купаловский заповедник Вязынка. — Мн.: Польша, 1986. — [54] с.
- Вітушка Н. «Я тут бачу свой край...» // Мінская праўда. — 1997. — 15 ліп.
- Давідоўская Л. Хто хоць бы раз пабываў тут, у Вязынцы... // ЛіМ. — 1998. — 3 ліп.

Іваноў А. О сэрца, колькі не тужы... // Мінская праўда. — 1997. — 20 верас.

Кушалё Г. «Аднаві славу нашай старонкі...»: Пра літ.-этнаграф. экспазіцыю ў Вязынцы // Роднае слова. — 1995. — № 5. — С. 157—163.

Literary Museum in Vyazynka

Address:	222310 Vyazynka Maladzechna district Minsk region
Telephone:	(+ 017) 594-08-40
Profile:	Literary
Type:	Commemorative manor
Open:	10.00—17.00
Closed:	Mondays
Subordination:	The State Literary Museum of Yanka Kupala.

*Founded on August 4, 1945 by resolution
of the Council of People's Commissars of BSSR
№ 1139—292.*

The total area of museum buildings:	232,2 m ²
Exhibition area:	143 m ²
Collections are centralised.	

The exhibition is devoted to the childhood and youth and the beginning of literary activity of Yanka Kupala. The memorial room, where the poet was born in 1882 is renovated.

Музей прыроды і экалогіі Рэспублікі Беларусь

Адрас:	вул. К. Маркса, 12 220050, г. Мінск
Тэлефон:	(+ 017) 222-27-24
Профіль:	прыродазнаўчы
Рэжым працы:	11.00—19.00, акрамя серады
Падпарадкаванасць:	Міністэрства культуры Рэспублікі Беларусь.

*Заснаваны 08.07.1991 г. паводле загаду № 80
Міністэрства культуры Рэспублікі Беларусь.*

Колькасць прадметаў асноўнага фонду:	25 277
Агульная плошча музейных будынкаў:	457,4 кв.м
Экспазіцыйна-выставачная плошча:	356,76 кв.м
Плошча пад захаванне фондаў:	160 кв.м

Найбольш значныя калекцыі

- Аалагічная калекцыя М. І. Лабко-Лабаноўскага.
- Альбіносы, храмiсты, меланiсты.
- Калекцыя рэдкіх і знікаючых відаў жывёл.

Экспазіцыя пастаянная. Прывечана прыродзе і экалогіі Беларусі.

Асноўныя тэмы: мінералогія, палеанталогія, феналогія, гідралогія, экалагічная сістэма лясоў, балот, ахова прыроды.

Бібліяграфія/Bibliography

Волкаў З. Мара аб афрыканскіх кракадзілах // *Культура.* — 1997. — 1—7 сак. (№ 8).

Елісееў В. Пра музейную справу, варону за акном і дыназаўраў: Як сёння жывецца Рэсп. музею прыроды і экалогіі? // *Звязда.* — 1995. — 28 лістап.

Сараікіна Г. Каб не спазніцца // *Чырвоная змена.* — 1994. — 26 мая.

Чарняўскі В. Састарэлі бабры і мядзведзі, што «жывуць» у экспазіцыі // *Звязда.* — 1999. — 28 снеж.

Museum of Nature and Ecology of the Republic of Belarus

Address:	K. Marx St. 12 220050 Minsk
Telephone:	(+ 017) 222-27-24
Profile:	Natural history
Open:	11.00—19.00
Closed:	Wednesdays
Subordination:	The Ministry of Culture of the Republic of Belarus.

Founded on July 8, 1991 by order of the Ministry of Culture of the Republic of Belarus № 80.

Core of the collections:	25 277
The total area of museum buildings:	457,4 m ²
Exhibition area:	356,7 m ²
Collection storage area:	160 m ²

Significant collections

- M. Labko-Labanouski's aalogical collection.
- Albinos, chromists, melanists.
- A collection of rare and vanishing kinds of animals.

The constant exhibition is devoted to the nature and ecology of Belarus.

The main themes: Mineralogy, Palaeontology, Phenology, Hydrology, Ecological System of Woods, Bogs, Protection of Nature.

Музей сучаснага выяўленчага мастацтва

Адрас:	пр. Скарыны, 47 220005, г. Мінск
Тэлефон:	(+ 017) 213-37-34
Факс:	(+ 017) 284-86-21
Профіль:	мастацкі
Рэжым працы:	10.00—18.00, акрамя нядзелі і панядзелка
Падпарадкаванасць:	Міністэрства культуры Рэспублікі Беларусь.

*Заснаваны 13.06.1997 г. паводле пастановы № 704
Савета Міністраў Рэспублікі Беларусь, загаду
Міністэрства культуры Рэспублікі Беларусь № 181
ад 25.06.1997 г.*

Адкрыты 18.05.1998 г.

Колькасць прадметаў асноўнага фонду:	1488
Агульная плошча музейных будынкаў:	2812,3 кв.м
Экспазіцыйна-выставачная плошча:	270,2 кв.м
Плошча пад захаванне фондаў:	88 кв.м

Найбольш значныя калекцыі

- Жывапіс.
- Графіка.
- Скульптура.
- Дэкаратыўна-ўжыткавае мастацтва.
- Плакат.
- Фота.

У выставачных залах музея рэгулярна размяшчаюцца выстаўкі
сучаснага выяўленчага мастацтва.

Бібліяграфія/Bibliography

- Музей сучаснага выяўленчага мастацтва=The Museum of Modern
Fine Arts: [Праспект] / М-ва культуры Рэсп. Беларусь: [Уступ.
арт. В.Шаранговіча]. — Мн.: Чатыры чвэрці, 2000. — [31] с.
- Антонанав Т.* Проспект Скарыны, 47: тут можна наталіць духоўную
смагу // Звезда. — 1998. — 21 мая.
- Каб адлюстраваць эпоху...: Спраба адказаць на пытанне — якім
быць Музею сучас. мастацтва / В.Шаранговіч, Л.Шчамялёў,
Я.Шунейка і інш. // ЛіМ. — 1999. — 22 кастр.
- Маскалевіч Л.В.* «... На яго цела надзець кашулю» // Культура. —
1998. — 27 лют. — 6 сак. (№ 3).
- Мяркуюць «профі» // Культура. — 1998. — 27 лют. — 6 сак. (№ 8).
- Салавей Л.* Музей — не ровар, каб яго вынаходзіць метадам спроб і
памылак // Культура. — 1997. — 21—27 чэрв. (№ 24).

Сасноўскі А. Музею сучаснага мастацтва ў Мінску — быць! //

Чырвоная змена. — 1997. — 15 мая.

Шаранговіч В.П. З якога часу адлічваць «сучаснасць»? // Культур-
ра. — 1998. — 27 лют. — 6 сак. (№ 8).

Museum of Modern Fine Art

Address: Skaryna avenue 47
220005 Minsk
Telephone: (+ 017) 213-37-34
Fax: (+ 017) 284-86-21
Profile: Art
Open: 10.00—18.00
Closed: Sundays, Mondays
Subordination: The Ministry of Culture
of the Republic of Belarus.

*Founded on June 13, 1997 by resolution of the Council
of Ministers of the Republic of Belarus №704 and order
of the Ministry of Culture of the Republic of Belarus
№ 181 of 25.06.1997.*

Opened on May 18, 1998.

Core of the collections:	1488
Total area of museum buildings:	2812,3 m ²
Exhibition area:	270,2 m ²
Collection storage area:	88 m ²

Significant collections

- Painting.
- Graphics.
- Sculpture.
- Decorative — applied art.
- Posters.
- Photos.

Exhibitions of modern fine art are regularly on display in exhibition
halls of the museum.

Нацыянальны мастацкі музей Рэспублікі Беларусь

Адрас: вул. Леніна, 20
220030, г.Мінск
Тэлефон: (+ 017) 227-71-63
Факс: (+ 017) 227-56-72
Профіль: мастацкі

Рэжым працы: 11.00—19.00, акрамя аўторка
Падпарадкаванасць: Міністэрства культуры
Рэспублікі Беларусь.

*Заснаваны 24.01.1939 г. паводле пастановы № 109
Савета Народных Камісараў БССР «Аб арганізацыі
карціннай галерэі ў г. Мінску»*.*

Колькасць прадметаў асноўнага фонду: 22 561
Агульная плошча музейных будынкаў: 3230 кв.м
Экспазіцыйна-выставачная плошча: 671,17 кв.м
Плошча пад захаванне фондаў: 977,25 кв.м

Найбольш значныя калекцыі

- Беларускі сучасны жывапіс.
- Беларуская арыгінальная і тыражаваная графіка XX ст.
- Сучасная беларуская скульптура.
- Народнае мастацтва.
- Старажытнабеларуская пластыка XVI—XVIII стст.
- Іканапіс XVI—XX стст.
- Дэкаратыўна-ўжытковое мастацтва.
- Рускі жывапіс XVIII—XX стст.
- Руская скульптура XVIII—XX стст.
- Руская графіка XVIII—XX стст.
- Заходнееўрапейскі жывапіс.
- Заходнееўрапейская скульптура.
- Заходнееўрапейская графіка.
- Старадрукаваныя кнігі.

Экспазіцыя пастаянная. Размешчана ў пяці залах другога паверха і складаецца з наступных раздзелаў: Беларускае мастацтва XII — пач. XX ст.; Заходнееўрапейскае мастацтва XVI — пач. XX ст.; Рускае мастацтва XVIII — пач. XX ст.

На галерэі і ў зале першага паверха звычайна размяшчаюцца выставы і фондаў музея, сучасных беларускіх мастакоў і замежныя.

Бібліяграфія/Bibliography

- Нацыянальны мастацкі музей Рэспублікі Беларусь // Энцыклапедыя гісторыі Беларусі. — Мн., 1999. — Т.5. — С. 309.
- Государственный художественный музей Белорусской ССР: [Альбом. Предисл. П.Герасимовича] — М.:ИЗОГИЗ, 1958. — [56] с.
- Дзяржаўны мастацкі музей БССР: Кароткі даведнік. — Мн.: Палымя, 1969. — [126] с.
- Дзяржаўны мастацкі музей БССР: [Фотаальбом] / Аўт. уступ. артыкула П.Герасімовіч, А.Рэсіна. — Мн.: Беларусь, 1976. — [191] с.
- Дзяржаўны мастацкі музей БССР: [Фотаальбом] / Аўт. тэксту і склад. П.М. Герасімовіч, А.К. Рэсіна; Пад рэд. Ю.А. Карачуна. — Мн.: Беларусь, 1979. — [256] с.

* Паводле пастановы Савета Міністраў БССР № 423 ад 10.07.1957 г. пераўтвораны ў Дзяржаўны мастацкі музей БССР; паводле пастановы Савета Міністраў РБ № 810 ад 30.11.1993 г. перайменаваны ў Нацыянальны мастацкі музей Рэспублікі Беларусь.

- Дзяржаўны мастацкі музей БССР = Государственный художественный музей БССР: Альбом / Аўт. уступ. арт. Бараноўская Н.М. і інш.; Пад рэд. Карачуна Ю.А. — Мн.: Беларусь, 1990. — [271] с.
- Паведамленні Нацыянальнага мастацкага музея Рэспублікі Беларусь / [Рэдкал.: Ю.А. Карачун і інш.] — Мн.: Бел. навука, 1997. — Вып. 2. — [261] с.
- Сообщения Государственного художественного музея БССР / Редкол.: Ю.А. Карачун (отв. ред.) и др. — Мн.: Навука і тэхніка, 1994. — Вып. 1. — [396] с.: ил.
- Герасімовіч П. Адноўлены на руінах // Мастацтва Беларусі. — 1985. — № 4. — С. 7—13.
- Ильина Н. Дорога к Храму красоты: Нац. худож. музею Респ. Беларусь — 60 лет // Беларусь. — 1999. — №12. — С.26—29.
- Карачун Ю.А. Государственному художественному музею БССР — 50 лет // Сообщения Государственного художественного музея БССР. — Мн., 1994. — Вып. 1. — С. 5—12.
- Карачун Ю. Чалавек пры вечных каштоўнасцях // Мастацтва. — 1995. — № 12. — С. 2—6.

Каталогі

- Бялыніцкі-Біруля: Альбом-каталог твораў нар. маст. РСФСР і БССР, правадзейнага чл. Акадэміі мастацтваў СССР Вітольда Каятанавіча Бялыніцкага-Бірулі/Склад. А.К.Рэсіна. — Мн.: Беларусь, 1974. — [135] с.
- Беларуская савецкая скульптура: Са збораў Дзярж. маст. музея БССР: Каталог / Склад. А.С. Наркевіч. — Мн.: Беларусь, 1978. — [120] с.
- Беларускія народныя тканіны ў зборы Дзяржаўнага мастацкага музея БССР: Каталог / Аўт. артыкулаў І.М. Паньшына; Склад. Т.І. Сцеціна; Пад рэд. І.М. Паньшынай. — Мн.: Беларусь, 1979. — [256] с.
- Высоцкая Н.Ф. Скульптура и резьба Беларуси XII—XVIII вв.: Каталог / Нац. худож. музей Респ. Беларусь. — Мн.: БелЭн, 1998. — [223] с.
- Герасімовіч П.М., Баравік Г.А. Творы беларускіх мастакоў у Дзяржаўным мастацкім музеі БССР. — Мн.: Дзяржвыд. БССР, 1959. — [71] с.
- Государственный художественный музей БССР: Собр. живописи XV—XX вв. [Альбом / Авт.-сост. И.Н. Паньшина и др.]. — М.: Сов. художник, 1989. — [142]с.
- Другое нараджэнне партрэтаў з Нясвіжа і Гродна = Второе рождение портретов из Несвижа и Гродно: Каталог / Дзярж. маст. музей БССР; Аўт. уступ. арт. і склад. Т.А. Карповіч. — Мн.: Беларусь, 1981. — [112] с.
- Іван Хруцкі, 1810—1885: Альбом-каталог / Дзярж. маст. музей БССР; Аўт.-склад. І.М.Паньшына, А.К.Рэсіна. — Мн.: Беларусь, 1990. — [106] с.
- Русская дореволюционная и советская гравюра и литография в собрании Государственного художественного музея БССР: Каталог / Сост. Е.К. Ресина, Т.А. Резник. — Мн.: Беларусь, 1984. — [183] с.

- Русская дореволюционная и советская живопись: В собр. Нац. худож. музея Респ. Беларусь: Каталог. В 2 т. Т. 1. А-И / Сост. Р.Г. Бадин и др. / Науч. ред. Е.К. Ресина. — Мн.: Беларусь, 1995. — [286] с.
- Русская дореволюционная и советская живопись: В собр. Нац. худож. музея Респ. Беларусь: Каталог. В 2 т. Т. 2. / Сост. Р.Г. Бадин и др.; Науч. ред. Е.К. Ресина. — Мн.: Беларусь, 1997. — [446] с.
- Русская советская скульптура: Из собр. Гос. худож. музея БССР: Каталог / Авт. вступит. статьи и ред. Е.К. Ресина. — Мн.: Беларусь, 1977. — [96] с.
- Русские лаки. Лаковая миниатюра в собрании Государственного музея БССР: Каталог / Авт. вступ. ст. и сост. И.Н. Панышина. — Мн.: Полымя, 1973. — [13] с.
- Русское и белорусское искусство XVIII — начала XX века: Каталог-путеводитель / Худож. музей Белорусской ССР. — Л.: Художник РСФСР, 1968. — [223] с.
- Сядзібны партрэт Беларусі XVII — першай паловы XIX ст.: Са збораў Нац. маст. музея Рэсп. Беларусь / Аўт. уступ. арт. і склад. Т.А. Карповіч. — Мн., 1996. — 16 [43] с.: іл.
- Тэмперны жывапіс Беларусі канца XV — XVIII стагоддзяў у зборы Дзяржаўнага мастацкага музея БССР / Аўт.-склад. Н.Ф. Высоцкая. — Мн.: Беларусь, 1986. — [208] с.
- Пракапцой У.* «Мастацкія скарбы яскрава сведчаць, што мы, беларусы, багатая нацыя» // Народная газета. — 1999. — 19 кастр.
- Пракапцой У.* Нацыянальны мастацкі музей Рэспублікі Беларусь // Бюл. Бел. камітэта Міжнар. Савета музеяў. — 1999. — № 1. — С. 25.
- Пракапцой У.І.* «Пакуль мы ў стане экспанаваньч менш трох працэнтаў нашых фондаў» // Голас Радзімы. — 1999. — 22 снеж.
- Пракапцой У.* ...Скарбаў залаты россып // Культура. — 1999. — 23—29 кастр. (№ 38—39).
- Свірко І.* Музей святкуе юбілей // Чырв. змена. — 1999. — 21 кастр.

National Art Museum of the Republic of Belarus

Address:	Lenin St. 20 220030 Minsk
Telephone:	(+ 017) 227-71-63
Fax:	(+ 017) 227-56-72
Profile:	Art
Open:	11.00—19.00
Closed:	Tuesdays
Subordination:	The Ministry of Culture of the Republic of Belarus.

Founded on January 24, 1939 by resolution of the Council of People's Commissars of BSSR № 109 «About the

organization of the Art Gallery in Minsk»; it was renamed the State Art Museum by resolution of the Council of Ministers of the Republic of Belarus № 423 of 10.07.1957 and the National Art Museum by resolution of the Council of Ministers of the Republic of Belarus № 810 of 30.11. 1993.

Core of the collections:	22 561
The total area of museum buildings:	3230 m ²
Exhibition area:	671,17 m ²
Collection storage area:	977,25 m ²

Significant collections

- Belarusian modern painting.
- Belarusian original and printed graphics of the 20th century.
- Belarusian modern sculpture.
- Folk art.
- Belarusian ancient sculpture of the 16th — 18th centuries.
- Icons of the 16th — 20th centuries.
- Decorative — applied art.
- Russian painting of the 18th — 20th centuries.
- Russian sculpture of the 18th — 20th centuries.
- Russian graphics of the 18th — 20th centuries.
- West-European painting.
- West-European sculpture.
- West-European graphics.
- Old-printed books.

The constant exhibition is placed in five museum halls of the first floor and consists of the following sections: «The Belarusian Art of the 12th — the beginning of the 20th century»; «The West-European Art of the 16th — the beginning of the 20th century»; «The Russian Art of the 18th — the beginning of the 20th century». Exhibitions of the museum collections, of modern Belarusian artists and foreign artists are usually placed at the gallery and in the hall of the ground floor.

ФІЛІАЛЫ

Архітэктурны комплекс XVI — XVIII стст. у в. Гальшаны

Адрас:	231120, в. Гальшаны Ашмянскі раён Гродзенская вобласць
Тэлефон:	(+ 01593) 2-93-74
Профіль:	мастацкі

Рэжым працы: 10.00—18.00, акрамя
панядзелка і аўторка
Падпарадкаванасць: Нацыянальны мастацкі музей
Рэспублікі Беларусь.

*Заснаваны 28.02.1983 г. паводле рашэння выканкома
Ашмянскага раённага Савета народных дэпутатаў
(пракаол №11 ад 28.02.1983 г.) аб перадачы
былога кляштарнага комплексу ў в. Гальшаны
на баланс Міністэрства культуры БССР для
размяшчэння ў ім філіяла ДММ БССР.*

Агульная плошча музейных будынкаў: 340 кв.м
Экспазіцыйна-выставачная плошча: 181 кв.м
Фонды цэнтралізаваныя.

Працуе экспазіцыя археалагічных знаходак і матэрыялаў па гісторыі і рэстаўрацыі комплексу. Музей размяшчаны ў былым кляштары францысканцаў XVI ст. Сам будынак з'яўляецца помнікам архітэктуры рэспубліканскага значэння.

BRANCHES

Architectural Complex of the 16th —18th centuries in Halshany

Address: 231120 Halshany
Ashmyany district
Grodna region
Telephone: (+ 01593) 2-93-74
Profile: Art
Open: 10.00—18.00
Closed: Mondays, Tuesdays
Subordination: The National Art Museum
of the Republic of Belarus.

*Founded on February 28, 1983 by decision of the
Ashmyany District Administration, report №11 of
28.02.1983 about the transfer of the former monastic
complex in Halshany to the Ministry of Culture of BSSR
for accommodation there a branch of the State Art
Museum.*

The total area of museum buildings: 340 m²
Exhibition area: 181 m²
Collections are centralised.

There's an exhibition of archaeological finds and both materials on the history and restoration of the architectural complex of the former Franciscan monastery of the 16th century in which the museum is placed. The building itself is an architectural monument of republican significance.

Дом-музей Ваньковічаў. Культура і мастацтва першай паловы XIX ст.

Адрас: вул. Інтэрнацыянальная, 33а
220600, г. Мінск
Тэлефон: (+ 017) 227-88-78
Профіль: мастацкі персанальны
Падпарадкаванасць: Нацыянальны мастацкі музей
Рэспублікі Беларусь.

Заснаваны 05.01.1984 г. паводле рашэння Мінскага гарадскога Савета народных дэпутатаў аб перадачы дома па вул. Інтэрнацыянальнай, 33а на баланс ДММ БССР, загад №30 ад 06.02.1984 г. МК БССР аб рэстаўрацыі і далейшым выкарыстанні помніка архітэктуры кан. XVIII — пач. XIX ст.

Агульная плошча музейных будынкаў: 445 кв.м
Экспазіцыйна-выставачная плошча: 250 кв.м
Фонды цэнтралізаваныя.

Музей размешчаны ў былым жылым асабняку, пабудаваным на мяжы XVIII—XIX стст. Сам будынак з'яўляецца помнікам архітэктуры рэспубліканскага значэння. Прадстаўлены тры экспазіцыі: мемарыяльная (створана пераважна на фотаматэрыялах); Сядзібны партрэт XVII—XIX стст.; Сядзібны інтэр'ер эпохі класіцызму. У экспазіцыях знаходзяцца работы мастакоў Ф. Гарэцкага, І. Хруцкага, К. Русецкага, Я. Дамеля, К. Канеўскага, А. Арлоўскага, К. Александровіча, Ю. Пешкі, М. Яблонскага, І. Зайбта, К. Івашкевіча; мэбля, прадметы дэкаратыўна-ўжыткавага мастацтва і жырандолі XVIII — перш. пал. XIX ст.

Бібліяграфія/Bibliography

- Буйвол В.Е. Музей «Дом В.Ваньковича. Искусство и культура первой половины XIX века» // Сообщения Государственного художественного музея БССР. — Мн.: Наука і тэхніка, 1994. — Вып. 1. — С. 42—48.
- Диковицкий Р. Дом обжит, да нет гостей // Вечерний Минск. — 1998. — 27 марта.
- Сычова І. Валенцій Ваньковіч. Новыя знаходкі // Мастацтва. — 2000. — № 5. — С. 34—36.
- Сычова І. «Дом Ваньковічаў» гатовы прыняць... // Культура. — 2000. — 18—24 лістап. (№ 46).
- Улитенок Г. В доме Ваньковичей снова зажгутся свечи // Советская Белоруссия. — 1998. — 30 июля.

Чыгір Г. Вернутая спадчына: У Мінску адкрыўся Дом Ваньковічаў
 // Народная газета. — 2000. — 23 мая.
 Шаранговіч Н. Шаснаццаць год змагання // ЛіМ. — 2000. —
 26 мая.

House-Museum of the Vankoviches. The Culture and Art of the first part of the 19th century

Address: Internatsyianalnaya St. 33a
 220600 Minsk
 Telephone: (+ 017) 227-88-78
 Profile: Art
 Open: 10.00—18.00
 Closed: Tuesdays
 Subordination: The National Art Museum
 of the Republic of Belarus.

Founded on January 5, 1984 by decision of the Minsk City Administration about the transfer of the building in Internatsyianalnaya St. 33a to the State Art Museum, order of the Ministry of Culture of BSSR №30 of 06.02. 1984 about the restoration and further use of the monument of architecture of the 18th — 19th centuries.

The total area of museum buildings: 445 m²
 Exhibition area: 250 m²
 Collections are centralised.

The museum is placed in a former private residence constructed on the boundary of the 18th — 19th centuries. The building is a monument of architecture of republican significance. Three exhibitions are represented: memorial (mainly the photos); «The manor portrait of the 17th — 19th centuries»; «The manor interior of the epoch of classicism». The works of the artists F. Haretski, I. Khrutski, K. Rusetski, J. Damel, K. Kaneuski, A. Arlouski, K. Aleksandrovich, Ju. Peshka, M. Yablonski, I. Zaibt, K. Ivashkevich, furniture, works of decorative-applied art of the 18th — first half of the 19th century are on display.

Мазырская раённая карцінная галерэя

Адрас: 247781, в. Гурыны
Крынічанскі сельсавет
Мазырскі раён
Гомельская вобласць
Тэлефоны: (+ 02351) 9-84-88, 9-84-87
Профіль: мастацкі
Рэжым працы: 10.00—17.00, акрамя
панядзелка і аўторка
Падпарадкаванасць: Нацыянальны мастацкі музей
Рэспублікі Беларусь.
*Заснаваны 18.02.1976 г. паводле рашэння № 59/6
Мазырскага райвыканкома.*
Агульная плошча музейных будынкаў: 652,5 кв.м
Экспазіцыйна-выставачная плошча: 360 кв.м
Фонды цэнтралізаваныя.

Працуе экспазіцыя «Беларускае мастацтва 1940—1980 гг.». Дзейнічае выстаўка «Заходнееўрапейскае мастацтва» (прадстаўлены рэпрадукцыі і злёпкі скульптурных твораў).

Бібліяграфія/Bibliography

Мастацкая галерэя ў вёсцы // Памяць: Гіст.-дакум. хроніка
Мазыра і Мазырскага р-на. — Мн., 1997. — С.541—542.

Mazyr District Art Gallery

Address: 247781 Huryny
Krynichanski selsavet
Mazyr district
Gomel region
Telephone: (+ 02351) 9-84-88, 9-84-87
Profile: Art
Open: 10.00—17.00
Closed: Mondays, Tuesdays
Subordination: The National Art Museum
of the Republic of Belarus.
*Founded on February 18, 1976 by decision of the Mazyr
District Administration №59/6.*

The total area of museum buildings: 652,5 m²
 Exhibition area: 360 m²
 Collections are centralised.

There are the exhibitions: «The Belarusian Art of 1940–1980» and «West-European Art» (reproductions of famous artists' works are represented).

Музей беларускага народнага мастацтва

Адрас: Спорткомплекс «Раўбічы»
 223054, Асташыцка-Гарадоцкі сельсавет
 Мінскі раён
 Мінская вобласць
 Тэлефон: (+ 017) 598-44-69, 598-44-68
 Профіль: мастацкі
 Рэжым працы: 10.00–17.00, акрамя панядзелка і аўторка
 Падпарадкаванасць: Нацыянальны мастацкі музей Рэспублікі Беларусь.

*Заснаваны 14.04.1977 г. паводле загаду № 97 Міністэрства культуры БССР ад 14.04.1977 г.**

Агульная плошча музейных будынкаў: 500 кв.м
 Экспазіцыйна-выставачная плошча: 361 кв.м
 Фонды цэнтралізаваныя.

Пастаянная экспазіцыя. Ахоплівае перыяд XVI–XX стст. і дае ўяўленне пра асаблівасці развіцця народнага мастацтва Беларусі ў мінулым, а таксама знаёміць з творамі сучасных майстроў, якія працуюць у традыцыйным ключы. У музеі прадстаўлены: разьба па дрэве і скульптура XVI–XX стст., вырабы з саломы і лазы XVIII–XX стст., народны касцюм кан. XIX – пач. XX ст., кераміка, тканяны і вышываныя рушнікі, дываны і поспілки з розных рэгіёнаў Беларусі.

Музей працуе ў былым культавым будынку, помніку неаготыкі другой пал. XIX ст. рэспубліканскага значэння.

Бібліяграфія/Bibliography

Музей Беларускага народнага мастацтва// Энцыклапедыя гісторыі Беларусі. – Мн., 1999. – Т.5. – С.232.
 Музей беларускага народнага мастацтва ў Раўбічах / Склад.

* Паводле загаду Міністэрства культуры БССР № 284 ад 26.11.1982 г. створаны аддзел народнай творчасці ў пас. Раўбічы.

- I.M. Панышына; Маст. А.І. Раманцоў; Фота В.А. Бараноўскага і інш. — Мн.: Беларусь, 1983. — [191] с.
Музей беларускага народнага мастацтва / Сост. И.Н. Панышина. — Мн., 1980. — [5] с.: ил.
Анісковіч У. Паўстаў з руінаў... // Беларуская мінуўшчына. — 1995. — № 5. — С. 31–32.
Жыбрык В. Раўбіцкі касцёл // Цэнтральная газета. — 1998. — 10–16 крас.
Куліковіч С. Раўбічы // Работніца і сялянка. — 1991. — № 8. — С. 6–7.
Пісарэнка В. Раўбіцкі музей // Голас Радзімы. — 2000. — 2 лют.

Museum of Belarusian Folk Art

Address:	Sportcomplex «Raubichy» 223054 Astrashytska-Garadotski selsavet Minsk district Minsk region (+ 017) 598-44-69, 598-44-68
Telephone:	
Profile:	Art
Open:	10.00–17.00
Closed:	Mondays, Tuesdays
Subordination:	The National Art Museum of the Republic of Belarus.

Founded on April 14, 1977 by order of the Ministry of Culture of BSSR № 97.

The total area of museum buildings: 500 m²

Exhibition area: 361 m²

Collections are centralised.

It has a constant exhibition. The exhibited objects cover the period from the 16th to the 20th centuries and give the idea of features of development of Belarusian national art in the past, and also acquaint with products of modern masters, who work in a traditional genre. The carving and sculpture of the 16th – 20th centuries, wares from straw and withe of the 18th – 20th centuries, the national costume of the end of the 19th – the beginning of the 20th century, ceramics, folk textile from all the regions of Belarus are on display in the museum.

The museum is placed in a former cult building – a monument of neo-Gothic of the second part of 19th century.

Музей Вітольда Каэтанавіча Бялыніцкага-Бірулі

Адрас: вул. Ленінская, 37
212030, г. Магілёў
Тэлефон: (+ 0222) 22-48-87
Профіль: мастацкі
Рэжым працы: 10.00 — 18.00, акрамя
панядзелка і аўторка
Падпарадкаванасць: Нацыянальны мастацкі музей
Рэспублікі Беларусь.

*Заснаваны 04.09.1978 г. паводле распараджэння
№ 698 Савета Міністраў БССР.*

Агульная плошча музейных будынкаў: 712 кв.м
Экспазіцыйна-выставачная плошча: 446,81 кв.м
Фонды цэнтралізаваныя.

Музей размешчаны ў былым жылым асабняку, помніку архітэктуры кан. XVII ст. рэспубліканскага значэння. Мемарыяльная экспазіцыя. Прысвечана жыццю і творчасці В.К. Бялыніцкага-Бірулі. У мемарыяльным раздзеле прадстаўлены партрэты В.К.Бялыніцкага-Бірулі і яго блізкіх, асабістыя рэчы, дакументы, кнігі, фотаздымкі. У экспазіцыі больш 100 твораў мастака, якія адлюстроўваюць яго творчы шлях ад ранніх работ 1880-ых да твораў 1950-ых гг.

Бібліяграфія/Bibliography

Музей В.К. Бялыніцкага-Бірулі = Музей В.К. Бялыніцкага-Бірулі / Аўт. уступ. арт. і склад. Ю.А. Карачун. — Мн.: Беларусь, 1988. — [107] с.
Зинькевич Л. Его картин немеркнущая свежесть... // Магілёўская праўда. — 1993. — 2 студз.
Ножнікаў М. Дзесяць — узрост не дзіцячы // Ратуша (Магілёў). — 1993. — 7—15 студз.

Museum of Vitold Kaetanavich Byalynitski-Birulya

Address: Leninskaya St. 37
212030 Magilyou
Telephone: (+ 0222) 22-48-87
Profile: Art
Open: 10.00—18.00
Closed: Mondays, Tuesdays

Subordination: The National Art Museum of the Republic of Belarus.

Founded on September 4, 1978 by resolution of the Council of Ministers of BSSR № 698.

The total area of museum buildings: 712 m²

Exhibition area: 446,81 m²

Collections are centralised.

The museum is placed in a former private residence, a monument of architecture of the end of the 17th century. There is a memorial exhibition devoted to the life and creative work of V. Byalynitski-Birulya. Portraits of the artist and his relatives, personal things, documents, books, photos are represented in the memorial section. There are more than 100 works of the artist, which reflect his development from the early works of the 1880s up to the works of the 50s years of the 20th century.

Музей-майстэрня З. І. Азгура

Адрас: вул. З. Азгура, 4
220100, г. Мінск

Тэлефоны: (+ 017) 10-01-88, 36-73-01

Профіль: мастацкі, персанальны

Тып: музей-сядзіба

Рэжым працы: 11.00–18.00, акрамя
панядзелка і аўторка

Падпарадкаванасць: Нацыянальны мастацкі музей
Рэспублікі Беларусь.

*Заснаваны 04.01.1996 г. паводле ўказа № 10
Прэзідэнта Рэспублікі Беларусь «Аб увекавечанні
памяці народнага мастака СССР, Героя
Сацыялістычнай Працы Азгура Заіра Ісакавіча».*

Агульная плошча музейных будынкаў: 1074 кв.м

Экспазіцыйна-выставачная плошча: 303 кв.м

Фонды цэнтралізаваныя.

Музей размешчаны ў памяшканні спецыяльна збудаванай творчай майстэрні З.Азгура, дзе ствараецца экспазіцыя аб жыцці і творчасці выдатнага скульптара.

Бібліяграфія/Bibliography

Анисовец Л. Храм скульптуры // 7 дней. — 2000. — 19 февр.

- Гуринович И. Время, стой! // Советская Белоруссия. — 2000. — 26 февр.
- Данейка Е. Он честно и талантливо «ваял» свое время // Бел. деловая газета. — 2000. — 23 февр.
- Жданович А. В память о создателе памятников // Белорусский рынок. — 2000. — 28 февр. — 5 марта (№ 8). — С. 31.
- Марадудина Н. Эпоха в портретах // Вечерний Минск. — 2000. — 10 марта.
- Свірко І. Гасцей чакаюць у музеі З.Азгура // Рэспубліка. — 2000. — 22 лют.
- Сцяпура Н. Скарбніца беларускай скульптуры // Народная газета. — 2000. — 26 лют.
- Шаранговіч Н. Вобраз адыходзячай эпохі // ЛіМ. — 2000. — 25 лют.

Museum-Studio of Z. I. Azgur

Address:	Azgur St. 4 220100 Minsk
Telephone:	(+ 017) 10-01-88, 36-73-01
Profile:	Art
Open:	10.00—18.00
Closed:	Mondays, Tuesdays
Subordination:	The National Art Museum of the Republic of Belarus.

Founded on January 4, 1996 by order of the President of the Republic of Belarus № 10 «About the immortalization of the memory of the national artist of USSR, Hero of Socialist Labour Azgur Zair Isakavich».

The total area of museum buildings:	1074 m ²
Exhibition area:	303 m ²
Collections are centralised.	

The museum is placed in Azgur's former studio, where the exhibition about the life and creative work of the outstanding sculptor is being formed.

Палацава-паркавы комплекс XVI—XX стст. у гарадскім пасёлку Мір

Адрас:	Замак, 231444, г.п. Мір Карэліцкі раён Гродзенская вобласць
--------	---

Тэлефон: (+ 01596) 2-35-56
 Профіль: комплексны
 Рэжым працы: 10.00 — 18.00, акрамя
 панядзелка і аўторка

Падпарадкаванасць: Нацыянальны мастацкі музей
 Рэспублікі Беларусь.

*Заснаваны 24.12.1987 г. паводле рашэння № 126
 Карэліцкага райвыканкома Савета народных
 дэпутатаў «Аб перадачы палацава-паркавага
 комплексу ў г.п. Мір на баланс Дзяржаўнага
 мастацкага музея БССР».*

Экспазіцыйна-выставачная плошча: 216 кв.м
 Фонды цэнтралізаваныя.

Музей размешчаны ў Мірскім замку — помніку архітэктуры
 кан. XV — пач. XVI—XX ст. рэспубліканскага значэння.
 З 1992 г. у паўднёва-заходняй вежы замка знаходзіцца экспазіцыя,
 у якой прадстаўлены будаўнічыя матэрыялы XI—XX стст.
 Беларусі і Мірскага замка, а таксама сучасныя будаўнічыя
 матэрыялы, што выкарыстоўваюцца ў рэстаўрацыі замка.
 Іншыя экспазіцыі музея прысвечаны мастацтву Беларусі
 XII—XVIII стст., кераміцы Беларусі XVI — XVIII стст.,
 абарончаму мастацтву, рэканструкцыі замка.

Бібліяграфія/Bibliography

- Владимирова Н.* Мировая ценность Мирского замка // Народная газета. — 2000. — 29 снеж.
Здановіч Н.І. і інш. Матэрыяльная культура Міра і Мірскага замка // Н.І. Здановіч, А.К. Краўцэвіч, А.А. Трусаў. — Мн.: Навука і тэхніка, 1994. — 72 [78] с.
Калін В.В. Мірскі замак. — Мн.: Полымя, 1995. — [128] с. — (Помнікі беларускага дойлідства).
Барташоў А. Як адзінка сусветнай культурнай спадчыны // Рэспубліка. — 1992. — 5 лістап.
Іпатава В. Якім яго ўбачаць нашчадкі? // Культура. — 1992. — 9 лістап.
Манокевіч Г. Не пасвіце кароў у парку Радзівілаў! // Культура. — 1997. — 29 лістап. — 5 снеж.

Palace and Park Complex of the 16th — 20th centuries in Mir

Address: Zamak 231444 Mir
 Karelichy district
 Grodna region
 Telephone: (+ 01596) 2-35-56
 Profile: Art

Open: 10.00—18.00
 Closed: Mondays, Tuesdays
 Subordination: The National Art Museum
 of the Republic of Belarus.

Founded on December 12, 1987 by decision of the Karelichy Administration № 126 «About the transfer of the Palace and Park Complex in Mir on balance of the State Art Museum of BSSR».

Exhibition area: 216 m²
 Collections are centralised.

The museum is placed in Mir Castle — a monument of architecture of the end of the 15th — the beginning of the 16th — 20th centuries of republican significance.

Since 1992 the exhibition of building materials (ancient and modern ones, which are used for restoration of the castle) has been on display in a south-west tower.

The other exhibitions are devoted to the Belarusian art of the 17th — 18th centuries, the Belarusian ceramics of the 16th — 18th centuries, defensive art and the reconstruction of the castle.

Нацыянальны музей гісторыі і культуры Беларусі

Адрас: вул. К.Маркса, 12
 220050, г. Мінск
 Тэлефон: (+ 017) 227-36-65
 Факс: (+ 017) 227-36-65
 Профіль: гістарычны
 Рэжым працы: 11.00—19.00, акрамя серады
 Падпарадкаванасць: Міністэрства культуры
 Рэспублікі Беларусь.

*Заснаваны ў 1957 г. як Дзяржаўны музей БССР паводле распараджэння Савета Міністраў БССР № 1728 ад 16.12.1956 г. і загаду Міністэрства культуры БССР № 55 ад 31.01.1957 г.**

Колькасць прадметаў асноўнага фонду: 262 212
 Агульная плошча музейных будынкаў: 2796 кв.м
 Экспазіцыйна-выставачная плошча: 746,3 кв.м
 Плошча пад захаванне фондаў: 762 кв.м

* Перайменаваны ў Нацыянальны музей гісторыі і культуры Беларусі, згодна з пастановай Савета Міністраў Рэспублікі Беларусь № 63 ад 22.02.1991 г., а таксама паводле загаду Міністэрства культуры Рэспублікі Беларусь № 19 ад 17.02.1992 г.

Найбольш значныя калекцыі

- Археалогія першабытнага часу.
- Археалогія сярэднявечча.
- Манетна-рэчавыя скарбы Беларусі.
- Беларускі народны касцюм кан. XIX — пач. XX ст.
- Зброя XII—XX стст.
- Старадрукі на еўрапейскіх мовах XVI—XVIII стст.
- Кірылічныя выданні XVI—XIX стст.
- Рукапісныя кнігі XVI—XVIII стст.
- Радаводы магнатаў і шляхты Віцебшчыны пач. XIX ст.
- Афішы беларускіх вечарын і спектакляў пач. XX ст.
- Плакат першай паловы XX ст.
- Калекцыя паштовак кан. XIX — пач. XX ст.
- Беларуская графіка 20—30-ых гг. XX ст.
- Беларуская кафля.
- Беларуская народная кераміка.
- Беларускае мастацкае шкло.
- Музычныя інструменты.

Нацыянальны музей гісторыі і культуры Беларусі — буйнейшае ў рэспубліцы сховішча гістарычных калекцый, помнікаў матэрыяльнай і духоўнай культуры. У экспазіцыях і выставачных залах прадстаўлены гісторыя і развіццё культуры Беларусі з першабытнай эпохі да XX ст.

Назвы некаторых залаў музея: «Старажытная Беларусь», «Старадаўняя геральдыка Беларусі», «Зброя і вайсковая амуніцыя IX—XX стст.».

Выстаўкі: «Народнае мастацтва Беларусі», «Народны касцюм Беларусі», «Нёманскае шкло» і іншыя. Экспанаваліся ў Расіі, Літве, Эстоніі, Францыі, Партугаліі, Польшчы.

Будынак музея — помнік грамадзянскай архітэктуры. Пабудаваны ў пачатку XX ст. У ім знаходзілася аддзяленне Дзяржаўнага банка Расіі.

Бібліяграфія/Bibliography

Нацыянальны музей гісторыі і культуры Беларусі// Энцыклапедыя гісторыі Беларусі. — Мн., 1999. — Т. 5. — С. 309—310.

Государственный музей БССР. — Мн.: Полымя, 1982.

Дзяржаўны музей БССР: Фотаальбом / Аўт. тэксту і склад.

І.П. Загрышаў, С.А. Мілючанкаў. — Мн.: Беларусь, 1986. — [183] с.

Дзяржаўны музей Беларускай ССР: (Па залах музея): [Пущевадзіцель]. — Мн.: Полымя, 1970. — [160] с.

Археалагічныя калекцыі. Жалезны век: Музейны каталог/ Нац. музей гіст. і культуры Беларусі; Мн., 1999. — [48] с.

Музычныя інструменты. Струнныя: Музейны каталог / Нац. музей гісторыі і культуры Беларусі; Склад. Г.М. Загурская. — Мн.: Анікеенка, 2000. — [32] с.: іл.

Антонавы Т. Галоўны музей // Звязда. — 1999. — 10 лістап.

Антонавы-Мельяновіч Т. Чаму галоўны музей краіны не выконвае ўскладзенай на яго місіі? // Культура. — 2000. — 18—24 лістап. (№ 46).

Барабаш Н. Книги из исторических белорусских собраний в фон-

- дах Национального музея истории и культуры Беларуси // Музей на мяжы стагоддзяў: Традыц. і новае ў канцэпт. падыходах. — Мн., 1998. — С. 54—57.
- Ляхоўскі У.* Зборы нацыянальнага музея гісторыі і культуры Беларусі як крыніцы па вывучэнню культурнай спадчыны беларускага народа першай паловы XX стагоддзя // Музей на мяжы стагоддзяў: Традыц. і новае ў канцэпт. падыходах. — Мн., 1998. — С. 66—69.
- Минский клад: [Альбом] / Гос. музей БССР. — Мн., 1990. — [16] с.
- Русские ордена и наградные медали в собрании музея (до 1917 года): Каталог / Сост. С.Ф.Карабанова. — Мн.: Полымя, 1989. — [39] с.
- Старопечатные книги кирилловской печати в музеях Белоруссии: Каталог / Гос. музей БССР: [Сост. Л.Д. Клок]. — Мн.: Полымя, 1985. — [56] с.
- Гужалоўскі А.* Нацыянальны музей гісторыі і культуры Беларусі — у пошуках вытокаў // Беларускі гістарычны часопіс. — 1995. — № 4. — С. 100—108.
- Загрышай І.* Нацыянальная скарбніца Беларусі // Беларускі гістарычны часопіс. — 1998. — № 1. — С. 76—80.
- Загрышай І.* Музей на шляху ў XXI стагоддзе // Музей на мяжы стагоддзяў: Традыц. і новае ў канцэпт. падыходах: Матэрыялы навук.-практ. канф. (11—12 снеж. 1997 г.): Навук. канцэпцыі і праекты выстаў. — Мн., 1998. — С. 6—12.
- Калістра З.* Уражанне ад наведвання музея // Голас Радзімы. — 1998. — 18 чэрв.
- Мяртвішчава Л.А.* Сюды хочацца прыйсці яшчэ і яшчэ... // Беларуская мінуўшчына. — 1996. — № 5. — С. 67—69.
- Рабкоў В.А.* І крыху пра вечнае...: Угодкі Нац. музея гісторыі і культуры Беларусі // Адукацыя і выхаванне. — 1997. — № 11. — С. 112—115.
- Шибeko З.* В новом году обещают чудо // 7 дней. — 1999. — 16 янв.
- Шибeko З.* Музею революция ни к чему // Имя. — 1999. — 28 янв.
- Шыбека З.В.* Змаганне за «назойлівую» ідэю // Культура. — 1999. — 15—21 мая (№ 17).
- Шыбека З.В.* «Музей — месца, дзе адбываюцца цудоўныя ператварэнні ў думках людзей...» // Чырвоная змена. — 1999. — 16 сак.

National Museum of History and Culture of Belarus

Address:	Marx St. 12 220050 Minsk
Telephone:	(+ 017) 227-36-65
Fax:	(+ 017) 227-36-65
Profile:	Historical
Open:	11.00—19.00
Closed:	Wednesdays

Subordination: The Ministry of Culture
of the Republic of Belarus.

Founded in 1957 as the State Museum of BSSR by decision of the Council of Ministers of BSSR № 1728 of 16.12.1956 and order of the Ministry of Culture of BSSR № 55 of 31.01.1957. It is renamed the National Museum of History and Culture of Belarus by resolution of the Council of Ministers of the Republic of Belarus № 63 of 22.02.1991 and order of the Ministry of Culture of Belarus № 19 of 17.02.1992.

Core of the collections:	262 212
The total area of museum buildings:	2796 m ²
Exhibition area:	746,3 m ²
Collection storage area:	762 m ²

Significant collections

- Archaeology of primitive time.
- Medieval archaeology.
- Treasures of coins and things.
- Belarusian national costume of the end of the 19th – the beginning of the 20th century.
- Weapons of the 12th – 20th centuries.
- Old-printed books in the European languages of the 16th – 18th centuries.
- Cyrillic issues of the 16th – 19th centuries.
- Hand-written books of the 16th – 18th centuries.
- Family-trees of magnates and aristocracy of the Vitsebsk region of the beginning of the 19th century.
- Posters of Belarusian parties and performances of the beginning of the 20th century.
- Posters of the first part of the 20th century.
- Collection of cards of the end of the 19th – the beginning of the 20th century.
- Belarusian graphics of the 20s – 30s years of the 20th century.
- Belarusian tiles.
- Belarusian ceramics.
- Belarusian art glass.
- Musical instruments.

The National Museum of History and Culture of Belarus is the largest in our country treasury of historical collections, objects of material and spiritual culture. The historical development of Belarus from the primitive epoch to the 20th century is represented in exhibition halls.

The main themes of the up-date museum exhibition: «Ancient Belarus», «Historical Heraldry of Belarus», «Weapon and Military Equipment of the 9th – 20th centuries».

The museum building is a monument of civil architecture. It was constructed at the beginning of the 20th century. There was a branch of the State bank of Russia.

Дом-музей І з'езда РСДРП

Адрас: пр. Скарыны, 31а
220005, г. Мінск
Тэлефон: (+ 017) 236-68-47
Факс: (+ 017) 236-68-47
Профіль: гістарычны манаграфічны
Рэжым працы: 10.00 — 18.00, акрамя серады
Падпарадкаванасць: Нацыянальны музей гісторыі і культуры Беларусі.

Заснаваны 30.01.1923 г. паводле пастановы ЦК КП(б)Б.

*Адкрыты 14.03.1923 г.**

Агульная плошча музейных будынкаў: 316 кв.м
Экспазіцыйна-выставачная плошча: 101,2 кв.м
Фонды цэнтралізаваныя.

З 1995 г. у Доме-музеі І з'езда РСДРП адкрыта новая экспазіцыя, якая распавядае пра гісторыю дома, падрыхтоўку і правядзенне І з'езда РСДРП, а таксама пра далейшы лёс удзельнікаў з'езда.

Дзве мемарыяльныя залы знаёмяць з інтэр'ерам пакояў, у якіх праходзіў з'езд.

Бібліяграфія/Bibliography

- Дом-музей І з'езда РСДРП // Энцыклапедыя гісторыі Беларусі. — Мн., 1996. — Т. 3. — С. 269.
- Миронова Ж.Н. Дом-музей І съезда РСДРП. — Мн.: Беларусь, 1983. — [47] с.
- Волчков В. Приходите, смотрите, выводы делайте сами // Вечерний Минск. — 1998. — 13 марта.
- Дзяргач І. Абязлюдзела ў доме над Свіслаччу // Народная газета. — 1992. — 19 лют.
- Кравченко А. Увидеть прошлое и подумать о будущем // 7 дней. — 1996. — 13 июля.
- Кривец О. Мирно тикают часы... // 7 дней. — 1999. — 22 мая.
- Музей застаецца дзяржаўным // Культура. — 1995. — 9—15 жн. (№ 29).
- Сіманюкоў С. Адкінуўшы ўсё непатрэбнае... // Культура. — 1998. — 16—22 мая (№ 18).

* Падчас Вялікай Айчыннай вайны быў знішчаны. У 1948 г. адноўлены. З 17.02.1992 г. паводле загаду Савета Міністраў Рэспублікі Беларусь № 19 перададзены Міністэрству культуры Рэспублікі Беларусь як філіял Нацыянальнага музея гісторыі і культуры Беларусі.

BRANCH

House-Museum
of the First Congress
of the Russian Social-Democratic
Workers' Party (RSDWP)

Address: Skaryna avenue 31a
220005 Minsk
Telephone: (+ 017) 236-68-47
Fax: (+ 017) 236-68-47
Profile: Historical
Open: 10.00–18.00
Closed: Wednesdays
Subordination: The National Museum
of History and Culture
of Belarus.

*Founded on January 30, 1923 by resolution of the Central
Committee of the Communist Party of Belarus.
Opened on March 14, 1923.*

The total area of museum buildings: 316 m²
Exhibition area: 101,2 m²
Collections are centralised.

The exhibition which is devoted to the history of the house, the preparation and realization of the first Congress of RSDWP, and also the further destiny of the participants of that Congress has been opened since 1995 in the House-Museum of the first Congress of RSDWP.

Two memorial halls acquaint with the interior of the rooms, where the Congress took place.

Брэсцкая вобласць Brest region

Брэсцкі абласны кразнаўчы музей

Адрас: вул. К.Маркса, 60
224646, г. Брэст
Тэлефоны: (+ 0162) 23-31-00, 23-91-16
Профіль: комплексны
Рэжым працы: 10.00—18.00, акрамя
нядзелі і панядзелка

Падпарадкаванасць: упраўленне культуры
Брэсцкага аблвыканкома.

*Заснаваны 11.06.1945 г. паводле пастановы № 820
Савета Народных Камісараў БССР.*

Адкрыты ў чэрвені 1957 г.

Колькасць прадметаў асноўнага фонду: 145 027
Агульная плошча музейных будынкаў: 2140 кв.м
Экспазіцыйна-выставачная плошча: 1185,8 кв.м
Плошча пад захаванне фондаў: 804,9 кв.м

Найбольш значныя калекцыі

- Творы мастацтва (абразы, рускі і заходнееўрапейскі жывапіс і дэкаратыўна-ўжытковыя мастацтва XVI—пач. XX ст.), канфіскаваныя супрацоўнікамі Брэсцкай мытні.
- Індывідуальныя археалагічныя знаходкі XII—XIV стст. з раскопак Бярэся.
- Народныя строі Брэсцкай вобласці.
- Старадрукі і рукапісныя кнігі.
- Шкатулка, манеты, памятная бронзавая дошка, закладзеныя пры заснаванні Брэсцкай крэпасці.
- Целяханскае шкло.
- Нумізматычная калекцыя: манеты антычнага перыяду.
- Старажытныя музычныя інструменты.
- Дакументы і адбіткі дзяржаўных пач. XVI—XVIII ст.
- Вайсковы рыштунак і зброя XVI—XVIII стст.
- Страдзецкі скарб.
- Мінералы і горныя пароды.
- Плакаты часоў першай сусветнай вайны, грамадзянскай вайны, перыяду станаўлення савецкай улады і пачатковага перыяду Вялікай Айчыннай вайны.

- Маркі паштовыя перыяду акупацыі і Вялікай Айчыннай вайны.
У музеі ствараецца экспазіцыя, якая будзе распавядаць пра гісторыю краю ў ХІ—ХІХ стст. Экспануюцца часовыя выстаўкі. У асобных будынках працуюць экспазіцыі на правах аддзелаў: музей «Камянецкая вежа» (г.Камянец, вул. Леніна, 39); музей «Родная прырода» (г.Брэст, вул. Пушкінская, 38); музей «Космас» (г.Брэст, вул. Маскоўская, 350).

Бібліяграфія/Bibliography

- Брэцкі абласны краязнаўчы музей // Энцыклапедыя гісторыі Беларусі. — Мн., 1994. — Т.2. — С. 99—100.
Брестский краеведческий музей: [Фотоальбом. Авт. текста Т.Слесарук. Фото В.Германа, В.Межевича. — Мн., 1972. — [40] с.
Малашевский В.Ф. Брестский областной краеведческий музей. — Мн.: Полымя, 1987. — [63] с.

Brest Regional Homeland Museum

Address:	K. Marx St. 60 224646 Brest
Telephone:	(+ 0162) 23-31-00, 23-91-16
Profile:	Complex
Open:	10.00—18.00
Closed:	Sundays, Mondays
Subordination:	The Department of Culture of the Brest Regional Administration.

*Founded on June 11, 1945 by resolution of the Council
of People's Commissars of BSSR № 820.*

Opened on June of 1957.

Core of the collections:	145 027
The total area of museum buildings:	2140 m ²
Exhibition area:	1185,8 m ²
Collection storage area:	804,9 m ²

Significant Collections

- Art pieces (icons, Russian and West-European painting, the decorative-applied art of the 16th — the beginning of the 20th century), which were confiscated by Brest custom's officials.
- Individual archaeological finds of the 12th — 14th centuries from the excavations of ancient Byarestse.
- Folk costume of the Brest region.
- Old-printed and hand-written books.

- The casket, the coins, the memorable bronze table that were laid during the foundation of Brest Citadel.
- Glass from Tselyakhany manufacture.
- A collection of numismatics: coins of the Antique period.
- Ancient musical instruments.
- Documents and state imprints of the beginning of the 16th — 18th centuries.
- Military equipment and weapons of the 16th — 18th centuries.
- The stradzetski treasure.
- Minerals and mineral rocks.
- Posters of the First World and Civil Wars' period, the period of forming the Soviet power and the beginning of the Great Patriotic War.
- Postage stamps of the period of the occupation and the Great Patriotic War.

The exhibition devoted to the regional history in the 11th — 19th centuries is being formed. Temporary exhibitions are on display. There are exhibitions with the rights of departments in separate buildings: the Museum «Kamyanetskaya Tower» (Lenin St. 39, Kamyanets, Brest region); the Museum «Native Nature» (Pushkinskaya St. 38 Brest); the Museum «Space» (Maskouskaya St. 350 Brest).

ФІЛІЯЛЫ

Археалагічны музей «Бярэсце»

Адрас:	Шпітальны востраў Брэсцкай крэпасці 224018, г. Брэст
Тэлефон:	(+ 0162) 20-55-54, 23-32-98
Профіль:	гістарычны
Рэжым працы:	10.00— 18.00, акрамя панядзелка і аўторка
Падпарадкаванасць:	Брэсцкі абласны краязнаўчы музей.

*Заснаваны 18.08.1972 г. паводле распараджэння
№ 658 Савета Міністраў Беларускай ССР.
Адкрыты 02.03.1982 г.*

Агульная плошча музейных будынкаў:	2516 кв.м
Экспазіцыйна-выставачная плошча:	1300 кв.м
Фонды цэнтралізаваныя.	

Музей размешчаны ў спецыяльна пабудаваным будынку над раскопным археалагічным раскопам на плошчы, большай за 100 кв.м. На глыбіні каля 4 м адкрыта да 30 жылых і гаспадарчых пабудов XIII ст., рэшткі маставых, частаколу, якія дзяку-

ючы кансервавальным якасцям магутнага культурнага пласта добра захаваліся на вышыню 12 вякоў.
Экспазіцыя музея прысвечана палітычнаму, эканамічнаму, культурнаму развіццю Бярэсця ў XI — пач. XIV ст.

Бібліяграфія/Bibliography

- «Бярэсце» // Энцыклапедыя гісторыі Беларусі. — Мн., 1994. — Т. 2. — С. 176.
Лысенко П.Ф. Открытие Берестя. — Мн.: Наука и техника, 1989. — 159 с.
Машнов С. С визитом в средневековье // Заря. — 1994. — 6 сент.
Хорошко Н. Будто заходишь в музей впервые // Заря. — 1995. — 17 авг.

BRANCHES

Archaeological Museum «Byarestse»

Address:	Shpitalny Island of Brest Citadel 224018 Brest
Telephone:	(+ 0162) 20-55-54, 23-32-98
Profile:	Historical
Open:	10.00—18.00
Closed:	Mondays, Tuesdays
Subordination:	The Brest Regional Homeland Museum.

*Founded on August 18, 1945 by order
of the Council of Ministers of BSSR № 658.
Opened on March 2, 1982.*

The total area of museum buildings:	2516 m ²
Exhibition area:	1300 m ²
Collections are centralised.	

The museum is placed in a special building, which was built over open excavations on the area of more than 100 m². At a depth of 4 m there are about 30 wooden houses and household buildings of the 13th century, the remains of roadways, fence. They were preserved at a height of 12 levels thanks to the conservative quality of the layer.

The museum exhibition is devoted to the political, economic and cultural history of Byarestse in the 11th — the beginning of the 14th century.

Музей «Выратаваныя мастацкія каштоўнасці»

Адрас: вул. Леніна, 39
224646, г.Брэст
Тэлефоны: (+ 0162) 20-41-95, 20-57-08
Профіль: мастацкі
Рэжым працы: 10.00—18.00, акрамя
панядзелка і аўторка
Падпарадкаванасць: Брэсцкі абласны краязнаўчы
музей.

Адкрыты 04.02.1989 г.

Агульная плошча музейных будынкаў: 570 кв.м
Экспазіцыйна-выставачная плошча: 337,3 кв.м
Фонды цэнтралізаваныя.

Экспазіцыя твораў выяўленчага і дэкаратыўна-ўжыткавага мастацтва, канфіскаваных супрацоўнікамі Брэсцкай мытні. Сярод іх: рускія абразы XVI — пач. XX ст.; рускі і заходнееўрапейскі жывапіс XVII—XX стст.; графіка; мэбля; мастацкія вырабы са срэбра, бронзы, шкла, парцэляны і інш.; творы мастацтва краін Усходу.

Бібліяграфія/Bibliography

Заев А. «Мы все-таки мудреем год от года» // Советский музей. — 1989. — № 4. — С. 30—35.

Гойтан У. Уратаваныя каштоўнасці павінны служыць людзям і грамадству // Звязда. — 1997. — 3 снеж.

Леоневец А. «Остров сокровищ» // Советская Белоруссия. — 1989. — 26 марта.

Сутько Ю. Сокровища, возвращенные народу: В Бресте открылся музей спасенных ценностей // Сельская газета. — 1989. — 12 февр.

Тарима И. Музей спасенных ценностей // Сельская газета. — 1987. — 29 нояб.

Тарима И.М. Музей спасенных ценностей: единственный в мире и в своем роде! // Брестский курьер. — 1994. — 26 мая.

Ценности, возвращенные народу: В Бресте открыт первый в стране музей таможи // Советская Белоруссия. — 1989. — 14 февр.

Шипов О. Музей спасенных ценностей: единственный в мире и в своем роде // Республика. — 1994. — 1 верас.



У зале стара-
жытнага бела-
рускага мастац-
тва Нацыяналь-
нага мастацкага
музея Рэспублікі
Беларусь.

At the Exhibition
Hall of Ancient
Belarusian Art at
the National Art
Museum of the Re-
public of Belarus.

Манетна-рэчавы
скарб. Першая
палова XI ст.
З фондаў Нацыя-
нальнага музея
гісторыі і куль-
туры Беларусі.

Treasure of Coins
and Objects. The
first part of the
11th century.
From Collection
Storage of the
National Museum
of History and
Culture of Belarus.

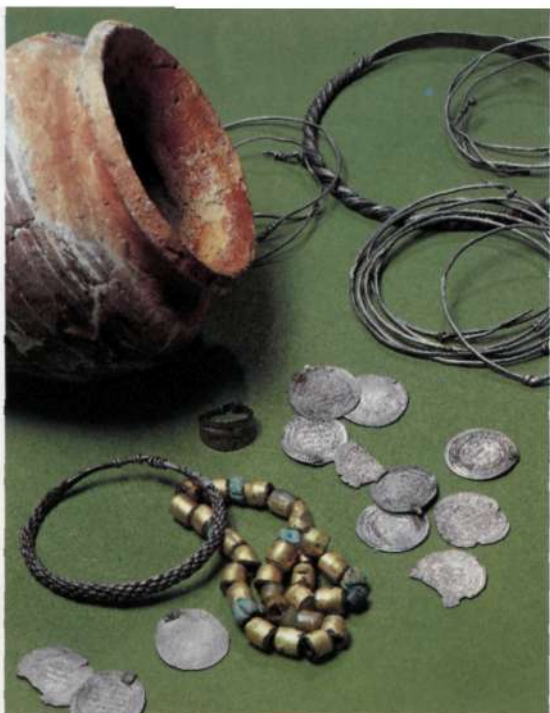

Беларускі
дзяржаўны
музей гісторыі
Вялікай Айчын-
най вайны.
Агульны выгляд.
Экспазіцыя
музея.

*The Belarusian
State Museum
of the History
of the Great
Patriotic War.
General View.
The Exhibition
of the Museum.*





Літаратурна-
дакументальная
выстаўка «По-
кліч» Дзяржаў-
нага музея гісто-
рыі беларускай
літаратуры.

*Literary-documen-
tary Exhibition
«Call» of the
State Museum
of the History
of Belarusian
Literature.*





Гродзенскі
дзяржаўны
гісторыка-
археалагічны
музей.

*The Grodno
State
Historico-
Archaeological
Museum.*



Экспазіцыя
Музея народнай
культуры
Мазыршчыны
«Палеская веда».

*The Exhibition
of the Museum of
Folk Culture of the
Mazyr District
«Paleskaya Veda».*

Экспазіцыя
Музея этнаграфіі ў Магілёве.
Дыярама
«Сялянскі двор».

The Ethnic
Museum in Magi-
lyou. Diorama
«Rural Court-
yard».



Археалагічны
музей «Бярэсце».
The Archaeological
Museum
«Byarestse».



Домік паляўнічага ў Гомелі.
Агульны выгляд.
Фрагмент
экспазіцыі.

The Hunting
House in Gomel.
General View.
A Part of
Exhibition.



Веткаўскі музей
народнай твор-
часці. Фрагмент
экспазіцыі.

The Vetka Folk-
lore Museum.
A Part of Exhi-
bition.



Евангеліе вучы-
цельнае. 1569 г.
Друкары І. Фёда-
рай, П. Мсцісла-
вец, 3 фондаў
Веткаўскага
музея народнай
творчасці.

The Book of the
Gospels. 1569.
Printers
I. Fyodorov,
P. Mstsislavets.
From Collection
Storage of the
Vetka Folk-lore
Museum.





Музей-сядзіба
Міцкевічаў
«Завоссе».

*The Museum-
Manor of the
Mitskevichs
«Zavosse».*



Фрагмент
экспазіцыі
Дома-музея
А. Міцкевіча
ў Навагрудку.

*The Exhibition
of the House-
Museum of
A. Mitskevich
in Navagrudak.*

Museum «Rescued Art Values»

Address: Lenin St. 39
224646 Brest
Telephone: (+ 0162) 20-41-95, 20-57-08
Profile: Art
Open: 10.00—18.00
Closed: Mondays, Tuesdays
Subordination: The Brest Regional Homeland Museum.

Opened in February 4, 1989.

The total area of museum buildings: 570 m²
Exhibition area: 337,3 m²
Collections are centralised.

The exhibition of pieces of fine and decorative-applied art which were confiscated by Brest Customs' officials. Among them there are the Russian icons of the 16th — the beginning of the 20th century; the Russian and West-European painting of the 17th — 20th centuries; graphics; furniture; art pieces of silver, bronze, glass, china and others pieces of Orient Art.

Музей гісторыі горада Брэста

Адрас: вул. Леванеўскага, 3
224005, г. Брэст
Тэлефон: (+0162) 23-16-25, 23-17-65
Профіль: гістарычна-манаграфічны
Рэжым працы: 10.00—18.00, акрамя
панядзелка і аўторка
Падпарадкаванасць: Брэсцкі абласны краязнаўчы музей.

*Заснаваны 28.02.1990 г. паводле рашэння № 78
выканайчага камітэта Брэсцкага абласнога
Савета народных дэпутатаў.
Адкрыты 25.07.1998 г.*

Агульная плошча музейных будынкаў: 375,2 кв.м
Экспазіцыйна-выставачная плошча: 198,9 кв.м
Фонды цэнтралізаваныя.

Экспазіцыя мае раздзелы: Архітэктурны выгляд і гістарычнае жыццё горада ў XI — перш. пал. XIX ст.; Будаўніцтва і развіццё горада на новым месцы ў сяр. XIX — 40-ых гг. XX ст.; Сучасны горад.

Бібліяграфія/Bibliography

- Григорчук А. Музей города открыт. Наконец-то // Брестский курьер. — 1998. — 30 июля.
Проклов Г. Брест получил новый музей. Кажется, не последний // Народная газета. — 1998. — 28 кастр.
Рубашевский Ю. Воспоминания о будущем // Вечерний Брест. — 1998. — 29 июля.

City-Museum of Brest

Address:	Levaneuski St. 3 224005 Brest
Telephone:	(+0162) 23-16-25, 23-17-65
Profile:	Historical
Open:	10.00—18.00
Closed:	Mondays, Tuesdays
Subordination:	The Brest Regional Homeland Museum.

*Founded on February 28, 1990 by decision of the Brest Regional Administration № 78.
Opened on July 25, 1998.*

The total area of museum buildings:	375,2 m ²
Exhibition area:	198,9 m ²
Collections are centralised.	

The exhibition consists of the following sections: Architectural Aspect of the City and Its History in the 11th — the First Part of the 19th Century; Building and City Development on a New Place in the Middle of the 19th — 40s years of the 20th century; Modern City.

Мемарыяльны комплекс «Брэсцкая крэпасць-герой»

Адрас:	Шпітальны востраў 224018, г.Брэст
Тэлефоны:	(+ 0162) 20-03-65, 20-00-12
Факс:	(+ 0162) 20-00-12
Профіль:	ваенна-гістарычны
Рэжым працы:	10.00—18.00, акрамя панядзелка, з 01.11. да 01.04. да 17.00, падчас школьных канікул працуе без выхадных
Падпарадкаванасць:	Міністэрства культуры Рэспублікі Беларусь.

*Заснаваны 08.11.1956 г. паводле загаду
Міністэрства абароны БССР*.*

Колькасць прадметаў асноўнага фонду: 39 213
Агульная плошча музейных будынкаў: 23 078 кв.м
Экспазіцыйна-выставачная плошча: 1064,3 кв.м
Плошча пад захаванне фондаў: 624 кв.м

Найбольш значныя калекцыі

- Дыяпазітывы М.Вехтлера (салдата 45-ай нямецкай пяхотнай дывізіі) 1941 г.
 - Зброя.
 - Архіў пісьменніка С.С.Смірнова.
 - Калекцыя даваенных дакументаў абаронцы крэпасці Р.Д. Дзеравянка.
 - Калекцыя даваенных дакументаў абаронцы крэпасці В.Б. Маёрава.
 - Зброя з археалагічных раскопак.
 - Калекцыя ўзнагарод П.М.Гаўрылава.
- У мемарыяльны комплекс уваходзяць: уцалелыя збудаванні і замксерваваныя руіны, крэпасныя валы і творы сучаснага манументальнага мастацтва.
- Экспазіцыя мае раздзелы: Гісторыя Брэст-Літоўскай крэпасці XIX — пач. XX ст.; Падзеі напярэдадні і ў пачатку другой сусветнай вайны; Арганізацыя барацьбы савецкага народа супраць фашысцкіх захопнікаў (1941—1945 гг.); Мемарыяльны комплекс «Брэсцкая крэпасць-герой» — школа патрыятычнага і інтэрнацыянальнага выхавання.

Бібліяграфія/Bibliography

- Аникин В.И. Брестская крепость-герой. — 2-е изд., доп. — М.: Стройиздат, 1985. — [199] с.
- Брэсцкая крэпасць-герой // Энцыклапедыя гісторыі Беларусі. — Мн., 1997. — Т. 2. — С. 96—97.
- Брэсцкая крэпасць-герой: Мемарыял. комплекс: Фотаальбом. — Мн.: Беларусь, 1980. — [47] с.
- Если бы камни могли говорить... / Авт. текста С.В. Бородовский. — Мн.: Беларусь, 1987. — [80] с.
- Крэпасць-герой = Крепость-герой: Альбом / Фота і тэкст Ю.Івано-ва. — Мн.: Беларусь, 1985. — [88] с.
- Музей обороны Брестской крепости: Путеводитель / Авт. текста В.А. Абрамов и др.; Науч. ред. В.Г. Куделин. — Мн.: Беларусь, 1986. — [127] с.
- Цытадэль славы / [Аўт. тэксту і фота Г.Л. Ліхтаровіч]. — Мн.: Беларусь, 1985. — [112] с.

* Заснаваны 08.11.1956 г. паводле загаду Міністэрства абароны БССР на тэрыторыі Брэсцкай крэпасці Музей абароны Брэсцкай крэпасці. Прыняты пад кіраўніцтва Міністэрства культуры БССР паводле загаду Міністэрства культуры БССР ад 07.05.1969 г. за №38. На тэрыторыі крэпасці створаны мемарыяльны комплекс паводле пастановы Савета Міністраў БССР ад 22.07.1971 г. за №221. Адкрыты 25.09.1971 г.

Commemorative Complex «Brest Citadel-Hero»

Address:	Shpitalny Island 224018 Brest
Telephones:	(+ 0162) 20-03-65, 20-00-12
Fax:	(+ 0162) 20-00-12
Profile:	Military
Open:	10.00—18.00
Closed:	Mondays From 01.11. to 01.04. till 17.00. During school vacation it is open constantly.
Subordination:	The Ministry of Culture of the Republic of Belarus.

Founded on November 8, 1956 by order of the Ministry of Defence of BSSR.

Core of the collections:	39 213
The total area of museum buildings:	23 078 m ²
Exhibition area:	1064,3 m ²
Collection storage area:	624 m ²

Significant Collections

- M. Vekhtler's slides (a soldier of the 45th Germany infantry division) of 1941.
- Weapons.
- Archives of the writer S.S. Smirnou.
- A collection of pre-war documents of the protector of Brest Citadel R.D. Dzeravyanka.
- A collection of pre-war documents of the protector of Brest Citadel V.B. Mayerau.
- Weapons from archaeological excavations.
- A collection of P.M. Gaurylau's awards.

The commemorative Complex includes: survived buildings and preserved ruins, ramparts and pieces of modern monumental art.

The exhibition consists of the following sections: History of Brest-Litousk Citadel of the 19th — the Beginning of the 20th Century; Events Before and at the Beginning of the Second World War; Organization of Soviet People's Struggle Against Fascists (1941—1945); Commemorative Complex «Brest Citadel-Hero» — a School of Patriotic and International Education.

Баранавіцкі краязнаўчы музей

Адрас: вул. Савецкая, 72
225320, г. Баранавічы
Брэсцкая вобласць
Тэлефоны: (+ 0163) 42-11-00, 42-15-24
Профіль: комплексны
Рэжым працы: 11.00—18.00, акрамя
панядзелка
Падпарадкаванасць: адзел культуры
Баранавіцкага гарвыканкома.

*Заснаваны ў 1929 г. паводле рашэння
Рады Мейскай як павятовы музей*.*

Колькасць прадметаў асноўнага фонду: 38 074
Агульная плошча музейных будынкаў: 1017 кв.м
Экспазіцыйна-выставачная плошча: 390 кв.м
Плошча пад захаванне фондаў: 139 кв.м

Найбольш значныя калекцыі

- Старадрукі.
- Нумізматыка.
- Археалагічныя матэрыялы.

Экспазіцыя мае раздзелы: Прырода краю; Гісторыя краю ад перша-
бытнага ладу да нашых дзён.

Бібліяграфія/Bibliography

Баранавіцкі краязнаўчы музей // Энцыклапедыя гісторыі
Беларусі. — Мн., 1993. — Т. 1. — С. 299.

Baranavichy Homeland Museum

Address: Savetskaya St. 72
225320, Baranavichy
Brest region
Telephones: (+ 0163) 42-11-00, 42-15-24
Profile: Complex

* У 1940 г. быў ператвораны ў Баранавіцкі абласны музей выяўленча-
га мастацтва (разрабаваны падчас Вялікай Айчыннай вайны). Паводле па-
становы Савета Міністраў БССР ад 24.05.1946 г. Слоні́мскі раённы гісто-
рыка-краязнаўчы музей, які ўцалеў у час вайны, ператвораны ў Бара-
навіцкі абласны гісторыка-краязнаўчы музей. 30.05.1952 г. паводле рашэн-
ня № 563 выканкома Баранавіцкага абласнога Савета дэпутатаў працоў-
ных музей пераведзены з г. Слоніма ў г. Баранавічы.

09.04.1954 г. перайменаваны ў Баранавіцкі краязнаўчы музей.

Open: 10.00—18.00
Closed: Mondays
Subordination: The Department of Culture of the Baranavichy City Administration.

Founded in 1929 by decision of the City Council as a regional museum.

Core of the collections: 38 074
The total area of museum buildings: 1017 m²
Exhibition area: 390 m²
Collection storage area: 139 m²

Significant Collections

- Old-printed books.
- Numismatics.
- Archaeological materials.

The exhibition consists of the following sections: Local Nature; Local History from the Primitive Period to the Present.

Бярозаўскі гісторыка-краязнаўчы музей

Адрас: вул. Леніна, 67
225210, г. Бяроза
Брэсцкая вобласць
Тэлефон: (+ 01643) 2-27-71
Профіль: комплексны
Рэжым працы: 9.00—18.00, акрамя панядзелка

Падпарадкаванасць: адзел культуры Бярозаўскага райвыканкома.

*Заснаваны 21.06.1961 г. паводле пастановы Савета Міністраў БССР як Бярозаўскі гісторыка-рэвалюцыйны музей.
Адкрыты 03.11.1965 г.*

Колькасць прадметаў асноўнага фонду: 17 315
Агульная плошча музейных будынкаў: 213,3 кв.м
Экспазіцыйна-выставачная плошча: 153,3 кв.м
Плошча пад захаванне фондаў: 15,3 кв.м

Найбольш значныя калекцыі

- Скарбы манет (Каралеўства Польскага, Вялікага княства Літоўскага, Рэчы Паспалітай, Прусіі, Даніі, Брандэнбурга, Сілезіі).

Пастаянная экспазіцыя музея мае раздзелы: Мінулае Бярозаўшчыны; Першая сусветная вайна; Рэвалюцыя; Акупацыя; Канцэнтрацыйны лагер «Картуз-Бяроза»; Этнаграфія краю; Вялікая Айчынная вайна; Сучаснасць.

Бібліяграфія/Bibliography

- Березовский историко-революционный музей // Памяць: Ист.-докум. хроника Березовского р-на. — Мн., 1987. — С.435.
 Бярозаўскі гісторыка-рэвалюцыйны музей // Энцыклапедыя гісторыі Беларусі. — Мн., 1994. — Т. 2. — С. 171.
 Гилева Л. И вновь приглашает музей // Маяк (Береза). — 1995. — 23 мая.

Byaroza Historico-Homeland Museum

Address:	Lenin St. 67 225210 Byaroza Brest region
Telephone:	(+ 01643) 2-27-71
Profile:	Complex
Open:	9.00—18.00
Closed:	Mondays
Subordination:	The Department of Culture of the Byaroza District Administration.

*Founded on June 21, 1961 by resolution of the
 Council of Ministers of BSSR as the Byaroza
 Historico-Revolutionary Museum.
 Opened on November 3, 1965.*

Core of the collections:	17 315
The total area of museum buildings:	213,3 m ²
Exhibition area:	153,3 m ²
Collection storage area:	15,3 m ²

Significant Collections

- Coins treasures (The Polish Kingdom, The Great Lithuanian Principality, Rzecz Pospolita, Prussia, Denmark, Brandenburg, Silesia).
 The constant exhibition consists of the following sections: History of the Byaroza region; The First World War; The Revolution; Occupation; The Concentration Camp «Kartuz-Byaroza»; Local Ethnography; The Great Patriotic War; Modern Life.

Ганцавіцкі раённы краязнаўчы музей

Адрас: вул. Заслонава, 1
225440, г. Ганцавічы
Брэсцкая вобласць
Тэлефон: (+ 01646) 2-14-51
Профіль: комплексны
Падпарадкаванасць: адзел культуры Ганцавіцкага
райвыканкома.

*Рабочая група музея створана 12.01.1996 г. паводле
рашэння № 895 Ганцавіцкага райвыканкома.*

Колькасць прадметаў асноўнага фонду: 512
Агульная плошча музейных будынкаў: 146 кв.м
Экспазіцыйна-выставачная плошча: 95,7 кв.м
Плошча пад захаванне фондаў: 22,3 кв.м

Экспазіцыя ствараецца.

Бібліяграфія/Bibliography

- Разумец С.Л.* Аб рабоце раённага краязнаўчага музея // Савецкае
Палессе (Ганцавічы). — 1998. — 21 кастр.
Разумец С.Л. Для нашчадкаў зберагчы мінулае // Савецкае
Палессе (Ганцавічы). — 1998. — 18 сак.
Разумец С. Музей — крыніца ведаў аб гісторыі і культуры //
Савецкае Палессе (Ганцавічы). — 1999. — 20 студз.

Gantsavichy District Homeland Museum

Address: Zaslonau St.1
225440 Gantsavichy
Brest region
Telephone: (+ 01646) 2-14-51
Profile: Complex
Subordination: The Department of Culture
of the Gantsavichy District
Administration.

*The working group of the museum was formed on January
12, 1996 by decision № 895 of the Gantsavichy
District Administration.*

Core of the collections: 512
The total area of museum buildings: 146 m²
Exhibition area: 95,7 m²
Collection storage area: 22,3 m²

The exhibition is being formed.

Івацэвіцкі краязнаўчы музей

Адрас: вул. Механізатараў, 3/1
225250, г. Івацэвічы
Брэсцкая вобласць
Тэлефон: (+ 01645) 2-31-66
Профіль: комплексны
Падпарадкаванасць: аддзел культуры Івацэвіцкага
райвыканкома.

*Заснаваны 16.03.1993 г. паводле рашэння № 72
Івацэвіцкага райвыканкома.*

Колькасць прадметаў асноўнага фонду: 1818
Агульная плошча музейных будынкаў: 762 кв.м
Экспазіцыйна-выставачная плошча: 484 кв.м
Плошча пад захаванне фондаў: 118 кв.м

Найбольш значныя калекцыі

- Нумізматыка.
 - Кераміка першай пал. XX ст.
- Экспазіцыя ствараецца.

Бібліяграфія/Bibliography

- Григорьев Р. И в Ивацевичах — свой музей // Белорусская нива. — 1997. — 1 февр.*
*Рыmach М. Музей патрэбен усім нам. Але больш — унукам ды праў-
нукам нашым // Газ. У.Кудзінава (Івацэвічы). — 1996. — 27 лістап.*

Ivatsevichy Homeland Museum

Address: Mekhanizatarau St. 3/1
225250 Ivatsevichy
Brest region
Telephone: (+ 01645) 2-31-66
Profile: Complex
Subordination: The Department of Culture
of the Ivatsevichy District
Administration.

*Founded on March 16, 1993 by decision № 72
of the Ivatsevichy District Administration.*

Core of the collections: 1818
The total area of museum buildings: 762 m²
Exhibition area: 484 m²
Collection storage area: 118 m²

Significant Collections

- Numismatics.
 - Ceramics of the first part of the 20th century.
- The exhibition is being formed.

ФІЛІЯЛЫ

Музейны комплекс «Хаваншчына»

Адрас: 225255, в. Корачын
урочышча Хаваншчына
Івацэвіцкі раён
Брэсцкая вобласць

Профіль: ваенна-гістарычны

Падпарадкаванасць: Івацэвіцкі краязнаўчы музей.
Заснаваны Брэсцкім аблвыканкомам у 1971 г.

Агульная плошча музейных будынкаў: 130,8 кв.м
Экспазіцыйна-выставачная плошча: 130,8 кв.м
Фонды цэнтралізаваныя.

Экспазіцыя створана на месцы, дзе ў 1943–1944 гг. базіраваліся
Брэсцкі падпольны абком ЛКСМБ, штаб Брэсцкага
партызанскага злучэння, рэдакцыя і друкарня газеты «Заря».
Экспазіцыя патрабуе аднаўлення.

Бібліяграфія/Bibliography

- Гетманчук У.* На артыкул «Растерзанный музей» (Рэспубліка, 8–12 мая, 1997 г.) // Рэспубліка. — 1997. — 24 мая.
- Рабчук Т.* Растерзанный музей // Рэспубліка. — 1997. — 8–12 мая; Заря. — 1997. — 22 апр.

BRANCHES

Museum Complex «Khavanshchyna»

Address: 225255 Korachyn
Khavanshchyna
Ivatsevichy district
Brest region

Profile: Military

Subordination: The Ivatsevichy Homeland Museum.

Founded in 1971 by decision of the Brest Regional Administration.

The total area of museum buildings: 130,8 m²

Exhibition area: 130,8 m²

Collections are centralised.

The exhibition is established at the place where the underground Brest Regional Committee of the Lenin Komsomol of Belarus, the headquarters of Brest Partisan Formation, the editorial-office and printing-house of the newspaper «Zarya» were based in 1943–1944.

The exhibition needs renovation.

Музей партызана-героя Мікалая Гойшыка

Адрас: вул. Дзяржынскага, 18

225250, г. Івацэвічы

Брэсцкая вобласць

Тэлефон: (+ 01645) 2-31-66

Профіль: ваенна-гістарычны

Рэжым працы: 8.00–17.00, акрамя
суботы і нядзелі

Падпарадкаванасць: Івацэвіцкі краязнаўчы музей.

*Заснаваны ў 1967 г. як грамадскі музей *.*

Агульная плошча музейных будынкаў: 742 кв.м

Экспазіцыйна-выставачная плошча: 463 кв.м

Плошча пад захаванне фондаў: 118 кв.м

Фонды цэнтралізаваныя.

Экспазіцыя музея распавядае пра лёс М.Гойшыка, яго сям'ю і партызанскі рух у раёне.

Museum of the Partisan-Hero Mikalai Goishyk

Address: Dzyarzhynski St.18

225250 Ivatsevichy

Brest region

Telephone: (+ 01645) 2-31-66

* 16.03.1993 г. паводле рашэння № 72 Івацэвіцкага райвыканкома на яго базе быў створаны мемарыяльны музей.

Profile:	Military-Historical
Open:	8.00—17.00
Closed:	Saturdays, Sundays
Subordination:	The Ivatsevichy Homeland Museum

Founded in 1967 as a community museum.

The total area of museum buildings:	742 m ²
Exhibition area:	463 m ²
Collection storage area:	118 m ²
Collections are centralised.	

The museum exhibition gives information about the fate of M. Goishyk, his family and partisan movement in the region.

Кобрынскі ваенна-гістарычны музей імя А.В.Суворова

Адрас:	вул.Суворова, 16 225860, г. Кобрын Брэсцкая вобласць
Тэлефон:	(+ 01642) 2-37-94
Факс:	(+ 01642) 2-37-94
Профіль:	ваенна-гістарычны
Рэжым працы:	10.00—17.00; акрамя панядзелка і аўторка
Падпарадкаванасць:	адзел культуры Кобрынскага гарвыканкома.

Заснаваны 18.06.1946 г. паводле пастановы Бюро ЦК КПБ і рашэння № 376 Брэсцкага аблвыканкома ад 06.07.1946 г.

Адкрыты ў 1948 г.

Колькасць прадметаў асноўнага фонду:	21 443
Агульная плошча музейных будынкаў:	2000 кв.м
Экспазіцыйна-выставачная плошча:	900 кв.м
Плошча пад захаванне фондаў:	167,9 кв.м

Найбольш значныя калекцыі

- Зброя і ўзбраенне.
- Нумізматыка.

Пастаянная экспазіцыя мае раздзелы: Жыццё і ваенная дзейнасць А.В.Суворова; Ваенная гісторыя Кобрыншчыны.

Бібліяграфія/Bibliography

Кобрынскі ваенна-гістарычны музей імя А.В.Суворова // Энцыклапедыя гісторыі Беларусі. — Мн., 1997. — Т. 4. — С. 220.

Пліско Н.М. Кобрынскі ваенна-гістарычны музей імя А.В. Суворова // Кобрынскі военна-історыцескі музей ім. А.В. Суворова: Давед. — Мн.: Полымя, 1990. — [90] с.

Kobryn Military Museum named after A.V. Suvorau

Address:	Suvorau St. 16 225860 Kobryn Brest region
Telephone:	(+ 01642) 2-37-94
Fax:	(+ 01642) 2-37-94
Profile:	Military
Open:	10.00—17.00
Closed:	Mondays, Tuesdays
Subordination:	The Department of Culture of the Kobryn District Administration.

*Founded on June 18, 1946 by resolution of the Bureau of the Central Committee of the Communist Party of Belarus and decision № 376 of the Brest Regional Administration of 06.07.1946.
Opened in 1948.*

Core of the collections:	21 443
The total area of museum buildings:	2000 m ²
Exhibition area:	900 m ²
Collection storage area:	167,9 m ²

Significant Collections

- Weapons and armaments.
- Numismatics.

The constant exhibition consists of the following sections: The Life and Activity of A.V. Suvorau; Military History of the Kobryn region.

Лунінецкі краязнаўчы музей

Адрас:	вул. Савецкая, 16 225650, г. Лунінец Брэсцкая вобласць
Тэлефон:	(+ 01647) 2-19-97
Профіль:	комплексны
Падпарадкаванасць:	адзел культуры Лунінецкага райвыканкома.

Заснаваны 01.09.1978 г. паводле пастановы
№ 6-61/30 Бюро ЦК КПБ. Адкрыты 17.02.1986 г.

Колькасць прадметаў асноўнага фонду: 6795
Агульная плошча музейных будынкаў: 210 кв.м
Экспазіцыйна-выставачная плошча: 170 кв.м
Плошча пад захаванне фондаў: 20 кв.м

Музей знаходзіцца на рэкспазіцыі.

Бібліяграфія/Bibliography

- Лунінецкі раённы краязнаўчы музей // Энциклапедыя гісторыі Беларусі. — Мн., 1997. — Т. 4. — С. 401.
Гарда С. Музейныя падарожжы // Лунінецкія навіны. — 1994. — 17 мая.
Гарда С. Сімвалічнае супадзенне // Лунінецкія навіны. — 1998. — 1 верас.
Музеі // Памяць: Гіст.-дакум. хроніка Лунінец. р-на. — Мн., 1995. — С.706.
Харламов А. И стал музей опять моложе // Заря. — 1999. — 19 янв.
Юсціновіч М. Незамянімыя сведкі // Лунінецкія навіны. — 1997. — 13 верас.

Luninets Homeland Museum

Address: Savetskaya 16
225650 Luninets
Brest region
Telephone: (+ 01647) 2-19-97
Profile: Complex
Subordination: The Department of Culture
of the Luninets District
Administration.

*Founded on September 1, 1978 by resolution
№ 6-61/30 of the Central Committee of the Communist
Party of Belarus.
Opened on February 17, 1986.*

Core of the collections: 6795
The total area of museum buildings: 210 m²
Exhibition area: 170 m²
Collection storage area: 20 m²

The museum is in the process of re-exhibition.

Мотальскі музей народнай творчасці

Адрас: пл. Леніна
225822, в. Моталь
Іванаўскі раён
Брэсцкая вобласць
Тэлефон: (+ 01652) 5-87-53, 5-87-51
Профіль: этнаграфічны
Рэжым працы: 10.00—17.00, акрамя суботы
Падпарадкаванасць: аддзел культуры Іванаўскага
райвыканкома.

Заснаваны ў 1979 г.

Экспазіцыя адкрыта 13.08.1995 г.

Колькасць прадметаў асноўнага фонду: 17 186
Агульная плошча музейных будынкаў: 754 кв.м
Экспазіцыйна-выставачная плошча: 492 кв.м
Плошча пад захаванне фондаў: 36 кв.м

Найбольш значныя калекцыі

- Узоры мясцовага ткацтва.
- Фотанегатывы 1927—1977 гг. пад агульнай назвай «Хроніка палескага жыцця».

Экспазіцыя прысвечана народнай творчасці рэгіёна: рамёствам, промыслам, вуснай народнай творчасці.

Бібліяграфія/Bibliography

Стасевіч П.С. Вёска над Ясельдай: Гіст.-краязн. нарыс. — Мн.: Полымя, 1991. — [101] с.

Горскі М. Будзе ў Моталі музей // ЛіМ. — 1986. — 21 сак.

Крэйдзіч А. Моталь — сталіца рэгіёна // Народная трыбуна (Брэст). — 1995. — 19 жн.

Крэйдзіч А. У Моталь — па скарбы // Чырвоная звязда (Іванава). — 1995. — 11 жн.

Крэйдзіч А. У Моталь паедзеце — скарб знойдзеце // ЛіМ. — 1995. — 1 верас.

Крэйдзіч А. У Моталь паедзеце — скарб знойдзеце // Культура. — 1995. — 23—29 жн. (№ 31).

Ляўковіч А. Хочаце ведаць пра культуру Палесся больш? Едзьце ў Моталь // Звязда. — 1995. — 22 жн.

Motal Folk Museum

Address: Lenin Square
225822 Motal
Ivanava district
Brest region

Telephones:	(+ 01652) 5-87-53, 5-87-51
Profile:	Ethnic
Open:	10.00—17.00
Closed:	Saturdays
Subordination:	The Department of Culture of the Ivanava District Administration.

Founded in 1979.

The exhibition is opened on August 13, 1995.

Core of the collections:	17 186
The total area of museum buildings:	754 m ²
Exhibition area:	472 m ²
Collection storage area:	36 m ²

Significant Collections

- Pieces of local textile.
- Photo-negatives of 1927—1977 under the common name «The Chronicles of Palesse Life».

The exhibition is devoted to local folk-lore.

Музей Беларускага Палесся

Адрас:	пл. Леніна, 22 225710, г. Пінск Брэсцкая вобласць
Тэлефоны:	(+ 0165) 35-93-72, 35-45-89
Профіль:	комплексны
Рэжым працы:	10.00—18.00, акрамя серады
Падпарадкаванасць:	Міністэрства культуры Рэспублікі Беларусь.

Заснаваны 01.07.1926 г.

*Адкрыты Палескі музей 05.04.1936 г.**

Колькасць прадметаў асноўнага фонду:	57 517
Агульная плошча музейных будынкаў:	3079 кв.м
Экспазіцыйна-выставачная плошча:	1375 кв.м
Плошча пад захаванне фондаў:	255 кв.м

Найбольш значныя калекцыі

- Жывапіс рускіх мастакоў кан. XIX — пач. XX ст.

* З 1939 г. — Пінскі гісторыка-рэвалюцыйны музей, з 1940 г. — Пінскі гісторыка-краязнаўчы музей, з 1954 г. — Пінскі краязнаўчы музей. Паводле рашэння ЦК КПБ ад 1978 г. і Міністэрства культуры БССР ад 04.01.1979 г. на базе Пінскага краязнаўчага музея створаны Беларускі дзяржаўны музей сацыялістычнага пераўтварэння Палесся. 01.11.1990 г. перайменаваны ў Музей Беларускага Палесся.

- Партрэты з палаца Бутрымовіча, XVIII ст.
- Старадрукаваныя выданні XVI—XVIII стст.
- Этнаграфія.

Пастаянная экспазіцыя ствараецца.
У музеі экспануюцца часовыя выстаўкі.

Бібліяграфія/Bibliography

- Музей Беларускага Палесся // Энцыклапедыя гісторыі Беларусі. — Мн., 1999. — Т.5. — С. 232.
- Марголіна Р. Палеская скарбніца // Беларуская мінуўшчына. — 1997. — № 3. — С. 60—64.
- Музей Беларускага Палесся // Памяць: Гіст.-дакум. хроніка Пінска. — Мн., 1998. — С. 534—537.
- Федаровіч І. Калегіум-музей // Культура. — 1998. — 24 крас. — 1 мая (№ 16).

Museum of Belarusian Palesse

Address:	Lenin Square 22 225710 Pinsk Brest region
Telephones:	(+ 0165) 35-93-72, 35-45-89
Profile:	Complex
Open:	10.00—18.00
Closed:	Wednesdays
Subordination:	The Ministry of Culture of the Republic of Belarus.

Founded on July 1, 1926.

Opened as the Paleski Museum on April 5, 1936.

Core of the collections:	57 517
The total area of museum buildings:	3079 m ²
Exhibition area:	1375 m ²
Collection storage area:	255 m ²

Significant Collections

- Russian painting of the end of the 19th — the beginning of the 20th century.
- Portraits from Butrymovich Palace, the 18th century.
- Old-printed books of the 16th — 18th centuries.
- Ethnic materials.

The constant exhibition is being formed.
There are temporary exhibitions at the museum.

Музей народнай творчасці «Бездзежскі фартушок»

Адрас: вул. Піянерская, 9
225830, в. Бездзеж
Драгічынскі раён
Брэсцкая вобласць
Тэлефон: (+01644) 7-49-99
Профіль: этнаграфічны
Рэжым працы: 9.00—18.00, акрамя суботы
Падпарадкаванасць: аддзел культуры
Драгічынскага райвыканкома.

*Заснаваны 16.06.1997 г. паводле рашэння № 320
Драгічынскага райвыканкома.*

Адкрыты 17.01.1999 г.

Колькасць прадметаў асноўнага фонду: 587
Агульная плошча музейных будынкаў: 312,1 кв.м
Экспазіцыйна-выставачная плошча: 227,4 кв.м

Найбольш значная калекцыя

— Бездзежскі фартушок.

Пастаянная экспазіцыя мае раздзелы: Лён, ткацтва, вышыўка;
Бездзежскі фартушок — старонкі стварэння; Сялянскі быт.

Бібліяграфія/Bibliography

Ткачук Н. На Бездзежскай зямлі талентаў багата // Драгічынскі
веснік. — 1999. — 20 студз.

Ткачук Н. «Бездзежскі фартушок» парадаваў першых гасцей // Народная трыбуна (Брэст). — 1999. — 23 студз.

Folk Museum «Bezdzezh Phartushok»

Address: Piyanerskaya St. 9
225830 Bezdzezh
Dragichyn district
Brest region
Telephone: (+01644) 7-49-99
Profile: Ethnic
Open: 8.00—18.00
Closed: Saturdays
Subordination: The Department of Culture
of the Dragichyn District
Administration.

*Founded on June 16, 1997 by decision № 320
of the Dragichyn District Administration.
Opened on January 17, 1999.*

Core of the collections:	587
The total area of museum buildings:	312,1 m ²
Exhibition area:	227,4 m ²

Significant Collection

— Bezdzezh Phartushok (apron).

The constant exhibition consists of the following sections: Flax, Textile, Embroidery; Bezdzezh Phartushok — History of Creation; Rural Life.

Музей-сядзіба «Пружанскі палацык»

Адрас:	вул. Савецкая, 50 225140, г. Пружаны Брэсцкая вобласць
Тэлефоны:	(+01632) 7-18-96, 7-18-97
Профіль:	комплексны
Тып:	музей-сядзіба
Рэжым працы:	8.00—17.00, акрамя суботы і нядзелі
Падпарадкаванасць:	аддзел культуры Пружанскага райвыканкома.

*Заснаваны 24.07.1993 г. паводле рашэння № 303
Пружанскага райвыканкома.*

Колькасць прадметаў асноўнага фонду:	1349
Агульная плошча музейных будынкаў:	970 кв.м
Экспазіцыйна-выставачная плошча:	740 кв.м
Плошча пад захаванне фондаў:	150 кв.м

Найбольш значныя калекцыі

— Кераміка народнага майстра Беларусі А.Р. Такарэўскага.

— Скульптурныя кампазіцыі з дрэва М.В.Тарасюка.

Пастаянная экспазіцыя ствараецца, працуюць часовыя выстаўкі.

Бібліяграфія/Bibliography

Панюціч А. Рэстаўрацыя не закончана, але музей збірае экспанаты // Раённыя будні (Пружаны). — 1996. — 6 крас.

Панюціч А. Скрыпка Рыгора Шырмы і іншыя экспанаты // Раённыя будні (Пружаны). — 1998. — 5 верас.

Museum-Manor «Pruz hany Small Palace»

Address:	Savetskaya 50 225140 Pruz hany Brest region
Telephone:	(+01632) 7-18-96, 7-18-97
Profile:	Complex
Type:	Museum-mano r
Open:	8.00–17.00
Closed:	Saturdays, Sundays
Subordination:	The Department of Culture of the Pruz hany District Administration.

*Founded on July 24, 1993 by decision № 303
of the Pruz hany District Administration.*

Core of the collections:	1349
The total area of museum buildings:	970 m ²
Exhibition area:	740 m ²
Collection storage area:	150 m ²

Significant Collections

- Ceramics of the Folk artist of Belarus A.R. Takareuski.
- M.V. Tarasyuk's sculptural compositions of wood.

The constant exhibition is being formed.
There are temporary exhibitions at the museum.

Столінскі краязнаўчы музей

Адрас:	парк «Манькавічы» 225510, г. Столін Брэсцкая вобласць
Тэлефоны:	(+ 01655) 2-43-67, 2-23-96
Профіль:	комплексны
Папарадкаванасць:	аддзел культуры Столінскага райвыканкома.

*Заснаваны ў 1950 г. паводле рашэння № 470
Столінскага райсавета дэпутатаў працоўных.
Адкрыты 05.11.1955 г.*

Колькасць прадметаў асноўнага фонду:	11 677
Агульная плошча музейных будынкаў:	308 кв.м

Экспазіцыйна-выставачная плошча: 206 кв.м
Плошча пад захаванне фондаў: 19 кв.м

Найбольш значныя калекцыі

- Нумізматыка.
- Зброя XVIII — пач. XX ст.
- Каштоўныя металы і камяні.
- Народнае мастацтва Століншчыны.

Музей знаходзіцца на рээкспазіцыі.

Бібліяграфія/Bibliography

- Гаішчук Г. Краязнаўчаму музею — 40 // Навіны Палесся (Столін). — 1995. — 9 снеж.
- Дабрынец С. Якой будзе экспазіцыя // Навіны Палесся (Столін). — 1995. — 13 снеж.
- Дульская А. Музей сёння, або Пра тое, як знішчаюць музейныя экспанаты // Навіны Палесся (Столін). — 1997. — 22 сак.
- Пашкавец Г. Стваральніца раённага краязнаўчага // Навіны Палесся (Столін). — 1997. — 17 мая.

Stolin Homeland Museum

Address: Park «Mankavichy»
225510 Stolin
Brest region

Telephones: (+ 01655) 2-43-67, 2-23-96

Profile: Complex

Subordination: The Department of Culture
of the Stolin District
Administration.

Founded in 1950 by decision № 470 of the Stolin District Administration.

Opened on November 5, 1955.

Core of the collections:	11 677
The total area of museum buildings:	308 m ²
Exhibition area:	206 m ²
Collection storage area:	19 m ²

Significant Collections

- Numismatics.
- Weapons of the 18th — the beginning of the 20th century.
- Precious metals and stones.
- Folk art of the Stolin district.

The museum is in the process of re-exhibition.

Віцебская вобласць Vitsebsk region

Віцебскі абласны краязнаўчы музей

Адрас:	вул. Леніна, 36 210026, г. Віцебск
Тэлефон:	(+0212) 36-47-12
Профіль:	комплексны
Рэжым працы:	11.00—18.00, акрамя панядзелка
Падпарадкаванасць:	упраўленне культуры Віцебскага аблвыканкома.

*Заснаваны 12.11.1918 г. паводле рашэння
губернскага аддзела народнай адукацыі.
У маі 1919 г. была адкрыта першая экспазіцыя*.*

Колькасць прадметаў асноўнага фонду: 182 549
Агульная плошча музейных будынкаў: 3945 кв.м
Экспазіцыйна-выставачная плошча: 1680,1 кв.м
Плошча пад захаванне фондаў: 583,19 кв.м

Найбольш значныя калекцыі

- Археалагічная калекцыя (вырабы з крэменю, косці, рога, скураны абутак XII—XIII стст., берасцяная грамата XIII—XIV стст., пісалы, упрыгожванні са шкла, сердаліку, кераміка і г.д.).
- Нумізматыка (манеты IX—X стст. краін Арабскага халіфата, Вялікага княства Літоўскага, Расіі, Рэчы Паспалітай).
- Старадрукі XVII—XVIII стст.
- Калекцыя зброі.
- Дакументальны фонд.

Пастаянная экспазіцыя музея знаходзіцца ў стадыі стварэння.

Адкрыты для яе агляду першы раздзел, прысвечаны гісторыі Віцебска IX—XIV стст.

Дэманструюцца доўгатэрміновыя выстаўкі: «Вялікая Айчынная вайна», «Казка прыроды», «Шкло і парцэляна XIX — пач. XX ст.»; часовыя выстаўкі.

* У 1927 г. аб'яднаны з Віцебскім царкоўна-археалагічным музеем, музеем Віцебскай вучонай архіўнай камісіі, з 1924 г. з'яўляўся аддзяленнем Беларускага дзяржаўнага музея. З 1929 г. — Віцебскі культурна-гістарычны музей. Пасля Вялікай Айчынай вайны — Віцебскі абласны краязнаўчы музей.

Бібліяграфія/Bibliography

- Віцебскі абласны краязнаўчы музей // Эцыклапедыя гісторыі Беларусі. — Мн., 1994. — Т. 2. — С. 327–328.
- Акуневич О. Музей — это сокровищница культурного наследия // Народнае слова (Віцебск). — 1998. — 3 снеж.
- Акуневич В. Інтэрв'ю з гаспадыняй маўклівага царства // Віцебскі рабочы. — 1996. — 29 сак.
- Голосов В. Возможность «пощупать» старину // Витьбичи. — 1997. — 17 мая.
- Команова Т. Як можна цэлы тыдзень святкаваць тры юбілеі ў адным // Культура. — 1998. — 25–31 снеж. (№ 48).
- Окуневич О. У хозяйки ратуши забот невпроворот // Народнае слова (Віцебск). — 1996. — 21 сак.
- Сергеева В. Хранить вечно // Народнае слова (Віцебск). — 1994. — 17 мая.
- Сергеева В. Экспонаты раскажываюць // Витьбичи. — 1994. — 19 мая.
- Сяргеева В. Віцебскі краязнаўчы: гісторыя і сучаснасць // Віцебскі рабочы. — 1994. — 18 мая.
- Окуневич О. История начинается с подвала // Народнае слова (Віцебск). — 1997. — 11 студз.
- Хитров А. Музейная сокровищница // Витьбичи. — 1998. — 26 нояб.

Vitsebsk Regional Homeland Museum

Address:	Lenin St. 36 210026 Vitsebsk
Telephone:	(+0212) 36-47-12
Profile:	Complex
Open:	11.00–18.00
Closed:	Mondays
Subordination:	The Department of Culture of the Vitsebsk Regional Administration.

*Founded on November 12, 1918 by decision
of the Province Department of Education.
The first exhibition was opened in May, 1919.*

Core of the collections:	182 549
The total area of museum buildings:	3945 m ²
Exhibition area:	1680,1 m ²
Collection storage area:	583,19 m ²

Significant Collections

- An archaeological collection (samples of flint, bone, horn; leather footwear of the 12th – 13th centuries, a birch written document of the 13th – 14th centuries, «pisala», adornments from glass and stones, ceramics and others).

- Numismatics (coins of the 9th – 10th centuries from Arab countries, the Great Lithuanian Principality, Russia, Rzecz Pospolita).
- Old-printed books of the 17th – 18th centuries.
- A collection of weapons.
- A collection of documents.

The constant exhibition is being formed. The first section of it has already opened. It is devoted to the history of Vitsebsk of the 9th – 14th centuries.

There are temporary exhibitions: The Great Patriotic War, The Tale of Nature, The Glass and Porcelain of the 19th – the Beginning of the 20th Century.

ФІЛІЯЛЫ

Музей прыватных калекцый

Адрас: вул. Даватара, 26
210026, г. Віцебск
Тэлефон: (+0212) 37-22-69
Профіль: комплексны
Рэжым працы: 11.00–18.00, акрамя
панядзелка

Падпарадкаванасць: Віцебскі абласны краязнаўчы
музей.

*Заснаваны 09.09.1992 г. паводле загаду № 67
упраўлення культуры аблвыканкома.*

Агульная плошча музейных будынкаў: 164,7 кв.м
Экспазіцыйна-выставачная плошча: 116,8 кв.м
Плошча пад захаванне фондаў: 4,38 кв.м
Фонды цэтралізаваныя.

Экспазіцыя створана на падставе прыватнай калекцыі віцебскага калекцыянера І.Д. Галькевіча. Утрымлівае матэрыялы нумізматыкі, баністыкі, скульптурныя творы, археалагічныя рэшткі.

Бібліяграфія/Bibliography

- Голосов В. Музей создают коллекционеры // Народное слова (Віцебск). – 1995. – 1 чэрв.
- Голосов В. От бабушкиных сундуков – до музейных стендов // Народное слова (Віцебск). – 1995. – 21 верас.
- Голосов В. От частного к общему: Диалог с музейным «смотрителем» о вещах и людях // Советская Белоруссия. – 1994. – 3 сент. – С. 8.
- Гурьянова С. «...Я поведу тебя в музей» // Віцебскі рабочы. – 1996. – 16 лістап.
- Першы прыватны // Чырвоная змена. – 1995. – 6 студз.

Северинец К. Времен связующая нить // Вечерний Минск. — 1997. — 29 дек.

Хітроў А. Першы прыватны // Віцебскі рабочы. — 1995. — 25 студз.

BRANCHES

Museum of Private Collections

Address: Davatar St. 26
210026 Vitsebsk
Telephone: (+0212) 37-22-69
Profile: Complex
Open: 11.00—18.00
Closed: Mondays
Subordination: The Vitsebsk Regional
Homeland Museum.

*Founded on September 9, 1992 by order № 67
of the Department of Culture of the Vitsebsk Regional
Administration.*

The total area of museum buildings: 164,7 m²
Exhibition area: 116,8 m²
Collection storage area: 4,38 m²
Collections are centralised.

The exhibition is established on the basis of the private collection
of I. Halkevich. It includes objects of numismatics, bonistics,
sculpture, archaeology.

Мастацкі музей

Адрас: вул. Леніна, 32
210026, г. Віцебск
Тэлефон: (+0212) 36-49-15
Профіль: мастацкі
Рэжым працы: 11.00—18.00, акрамя
панядзелка і аўторка
Падпарадкаванасць: Віцебскі абласны краязнаўчы
музей.

*Заснаваны 31.01.1992 г. паводле загаду № 18
Віцебскага аблвыканкома «Аб перадачы маёмасці
Віцебскага абласнога камітэта Камуністычнай
партыі».*

Агульная плошча музейных будынкаў: 1437,6 кв.м
Экспазіцыйна-выставачная плошча: 537,03 кв.м
Плошча пад захаванне фондаў: 159,65 кв.м
Фонды цэнтралізаваныя.

У будынку музея дэманструюцца часовыя мастацкія выстаўкі.

Бібліяграфія/Bibliography

Хмяльніцкая Л. Мастацкі музей // Голас Радзімы. — 1995. — 27 ліп.

Art Museum

Address: Lenin St. 32
210026 Vitsebsk
Telephone: (+0212) 36-49-15
Profile: Art
Open: 11.00—18.00
Closed: Mondays, Tuesdays
Subordination: The Vitsebsk Regional
Homeland Museum.

*Founded on January 31, 1992 by order № 18
of the Vitsebsk Regional Administration «About the
transfer of the property of the Vitsebsk Regional
Committee of the Communist Party».*

The total area of museum buildings: 1437,6 m²
Exhibition area: 537,03 m²
Collection storage area: 159,65 m²
Collections are centralised.

There are temporary art exhibitions at the museum.

Літаратурны музей

Адрас: вул. Фрунзе, 13
210026, г. Віцебск
Тэлефон: (+0212) 37-05-89
Профіль: літаратурны
Рэжым працы: 11.00—18.00, акрамя
панядзелка
Падпарадкаванасць: Віцебскі абласны краязнаўчы
музей.

*Заснаваны 26.10.1988 г. паводле пастановы № 430
Віцебскага гарвыканкома аб перадачы будынка для
стварэння абласнога літаратурнага музея.*

Агульная плошча музейных будынкаў: 550 кв.м
Экспазіцыйна-выставачная плошча: 217,9 кв.м
Фонды цэнтралізаваныя.

Ствараецца экспазіцыя, прысвечаная літаратурнаму працэсу Віцебшчыны.

Дэманструюцца часовыя выстаўкі.

Бібліяграфія/Bibliography

Буткевич С. Открылся храм литературы // Народная газета. — 1998. — 20 мая.

Васильей С. Кнопка на литературной карце // Народные слова (Віцебск). — 1998. — 16 мая.

Дружкова К. Лічба 13 — не перашкода // Культура. — 1998. — 30 мая. — 5 чэрв. (№ 20).

Зімін І. Свята адкрыцця // Віцебскі рабочы. — 1998. — 19 мая.

Казлова С. Недаспяваныя песні: па слядах рэпрэсаваных пісьменнікаў-землякоў // Віцебскі рабочы. — 1991. — 12 студз.

Костюкевич В. SOS, или Житие Минкульта в свете очередных задач нашего правительства // Витьбичи. — 1994. — 21 мая.

Literary Museum

Address: Phrunze St. 13
210026 Vitsebsk
Telephone: (+0212) 37-05-89
Profile: Literary
Open: 11.00 — 18.00
Closed: Mondays, Tuesdays
Subordination: The Vitsebsk Regional
Homeland Museum.

Founded on October 26, 1988 by resolution № 430 of the Vitsebsk City Administration about the transfer of the building for creating the Regional Literary Museum.

The total area of museum buildings: 550 m²

Exhibition area: 217,9 m²

Collections are centralised.

The exhibition devoted to the literary process of the Vitsebsk region is being formed.

There are temporary exhibitions on display.

Музей-сядзіба І. Я. Рэпіна «Здраўнёва»

Адрас: п/а Руба
Віцебскі раён
Віцебская вобласць
Тэлефон: (+0212) 91-56-73
Профіль: мастацкі
Падпарадкаванасць: Віцебскі абласны краязнаўчы музей.

*Заснаваны 11.08.1988 г. паводле загаду
Міністэрства культуры БССР.*

Агульная плошча музейных будынкаў: 326 кв.м
Фонды цэнтралізаваныя.

Экспазіцыя ствараецца.

Бібліяграфія/Bibliography

- Кичина Е.М. И.Е. Репин и Здравнево: В обретении и разлуке. — Изд. перераб. и доп. — Витебск: Витеб. обл. краевед. музей. 1994. — [111] с.: ил.*
- Сухоруков А., Шишанов В. К истории создания музея-усадьбы И.Е.Репина «Здравнево» // Беларуско-русская культурная Zusammenarbeit кан. XIX — пач. XX ст.: Матэрыялы навук. канф. — Віцебск, 1995. — С. 111—117.*
- Белохвостик Н. Когда выздоровеет Здравнево? // Вечерний Минск. — 1997. — 18 сент.*
- Костюкевич В. Дача Репина — вчера, сегодня и ?.. // Витьбичи. — 1994. — 11 июня.*
- Крушинская Л. Здаецца, нас пачулі... // Культура. — 1997. — 12—25 ліп. (№ 27—28).*
- Пастернак Т. Судьба усадьбы // Народные слова (Віцебск). — 1996. — 10 снеж.*
- Сухарукаў А. Асаблівы свет сядзібы // Культура. — 1998. — 1—7 снеж. (№ 28—29).*
- Час зрабіць і для Рэпіна // Культура. — 1997. — 12—25 ліп. (№ 27—28).*
- Шишанов В. Печальные юбилеи «Здравнево» // Витебский курьер. — 1998. — 25 февр.*

Museum-Manor of I. Repin «Zdraunyova»

Address: P/a Ruba
Vitsebsk district
Vitsebsk region
Telephone: (+0212) 91-56-73
Profile: Art
Subordination: The Vitsebsk Regional
Homeland Museum.

*Founded on August 11, 1988 by order of the Ministry
of Culture of BSSR.*

The total area of museum buildings: 326 m²
Collections are centralised.

The exhibition is being formed.

Музей Марка Шагала

Адрас: вул. Путна, 2
210026, г. Віцебск
Тэлефоны: (+ 0212) 36-03-87, 36-34-68
Профіль: мастацкі
Рэжым працы: 11.00—18.00, акрамя
панядзелка і аўторка
Падпарадкаванасць: упраўленне культуры Віцебскага
гарвыканкома.

*Заснаваны 02.08.1993 г. па рашэнні выканкома
Віцебскага абласнога Савета народных дэпутатаў.*

Колькасць прадметаў асноўнага фонду: 1491
Агульная плошча музейных будынкаў: 820 кв.м
Экспазіцыйна-выставачная плошча: 409 кв.м
Плошча пад захаванне фондаў: 32 кв.м

Найбольш значныя калекцыі

- Калекцыя графічных работ Марка Шагала.
 - Калекцыя альбомаў і кніг пра творчасць Марка Шагала.
- Працуюць дзве экспазіцыі: Марк Шагал і Віцебск; Графіка Шагала.

Бібліяграфія/Bibliography

Міхайлюкоў А., Хмяльніцкая Л. Перспективы развития музея
Марка Шагала ў Віцебску // Беларусіка = Albaruthenica:

Кн. 4: Яўрэйская культура Беларусі і яе ўзаемадзеянне з беларускай і іншымі культурамі. — Мн.: Навука і тэхніка, 1995. — С. 230–235.

Буткевич С. Дом Шагала на перекрестке мнений // Народная газета. — 1997. — 27 лют.

Б.К. «Я заўсёды памятаю пра Віцебск і вельмі люблю яго...» // Культура. — 1997. — 12–25 ліп. (№ 27–28).

Каліноўскі В. У Віцебску адкрыўся Дом-музей Шагала // Звязда. — 1997. — 8 ліп.

Кляшчук А. Віцебск. Пакроўская — вуліца Шагала // Звязда. — 1997. — 4 чэрв.

Пастернак Т. Споры вокруг музея Шагала // Народнае слова (Віцебск). — 1997. — 6 лют.

Пукшанский А. Дом-музей Шагала реставрируется // Витебский курьер. — 1997. — 20 июня.

Сидорович О. Окна этого дома смотрели в мир // Витьбичи. — 1997. — 19 июня.

Тючкалов Е. Трудности преходящи... // Витьбичи. — 1997. — 20 февр.

Фёдарай В. Віцебск ушаноўвае свайго славутага сына // Рэспубліка. — 1997. — 8 ліп.

Хмяльніцкая Л. Музей Шагала створаны, што далей? // Культура. — 1994. — 6 ліп.

Чарняк Ю. «Тут, на Пакроўскай вуліцы, я нарадзіўся ў другі раз...» // Культура. — 1997. — 28 чэрв. — 4 ліп. (№ 25).

Museum of Mark Shagal

Address:	Putna St. 2 210026 Vitsebsk
Telephone:	(+ 0212) 36-03-87, 36-34-68
Profile:	Art
Open:	11.00–18.00
Closed:	Mondays, Tuesdays
Subordination:	The Department of Culture of the Vitsebsk City Administration.

Founded on August 2, 1993 by decision of the Vitsebsk Regional Administration.

Core of the collections:	1491
The total area of museum buildings:	820 m ²
Exhibition area:	409 m ²
Collection storage area:	32 m ²

Significant Collections

- A collection of Mark Shagal's graphics.
- A collection of books and albums devoted to the creative work of Mark Shagal.

Two exhibitions are opened: Mark Shagal and Vitsebsk; Shagal's Graphics.

Віцебскі музей воінаў-інтэрнацыяналістаў

Адрас:	вул. Воінаў- інтэрнацыяналістаў, 20 210032, г. Віцебск
Тэлефон:	(+ 0212) 96-36-18
Профіль:	ваенна-гістарычны
Рэжым працы:	10.00—18.00 штодзённа
Падпарадкаванасць:	упраўленне культуры Віцебскага гарвыканкома.

Заснаваны 17.12.1992 г. паводле рашэння Віцебскага гарвыканкома.

Адкрыты 15.02.1996 г.

Колькасць прадметаў асноўнага фонду:	6515
Агульная плошча музейных будынкаў:	207,55 кв.м
Экспазіцыйна-выставачная плошча:	112 кв.м
Плошча пад захаванне фондаў:	65 кв.м

Найбольш значныя калекцыі

- Прадметы этнаграфіі і побыту народаў Афганістана.
- Нумізматыка.

Экспазіцыя прысвечана гісторыі вайны ў Афганістане, дзейнасці 103-й гвардзейскай паветрана-дэсантнай дывізіі (Віцебскай). Адкрыта мемарыяльная зала ў памяць аб 145 загінуўшых жыхарах Віцебска і Віцебскай вобласці.

Бібліяграфія/Bibliography

- Музей воінаў-інтэрнацыяналістаў // Энцыклапедыя гісторыі Беларусі. — Мн., 1999. — Т. 5. — С.232.
- Буткевич С. «Война — страшнее нету слова...»: Размышления после посещения первого в республике музея участников войны в Афганистане // Народная газета. — 1996. — 27 лют.
- Витебск. Открыт музей воинов-интернационалистов // Во славу Родины. — 1996. — 23 февр.
- Закиров В. Юбилей музея, который создали воины-интернационалисты // Витьбичи. — 1997. — 16 дек.
- Тулинова Н. Низкий поклон вам и вечная память! // Витьбичи. — 1996. — 20 февр.
- Федоров В. Скорбная летопись наших дней // Рэспубліка. — 1996. — 4 снеж.
- Чуйко А. Чтобы помнили // Народнае слова (Віцебск). — 1996. — 15 лют.

Vitsebsk Museum of Soldiers-Internationalists

Address: Soldiers-
Internationalists St. 20
210032 Vitsebsk
Telephone: (+ 0212) 96-36-18
Profile: Military
Open: 10.00—18.00 Daily
Subordination: The Department of Culture
of the Vitsebsk City
Administration.

*Founded on December 17, 1992 by decision of the
Vitsebsk City Administration.
Opened on February 15, 1996.*

Core of the collections:	6515
The total area of museum buildings:	207,55 m ²
Exhibition area:	112 m ²
Collection storage area:	65 m ²

Significant Collections

- Ethnic and Domestic Objects of Afganistan peoples.
- Numismatics.

The exhibition is devoted to the history of the war in Afganistan, the activity of the 103 rd Vitsebsk Guard Airborne Division. There's a commemorative hall in memory of 145 perished citizens of Vitsebsk and the Vitsebsk region.

Віцебскі абласны музей Героя Савецкага Саюза М. П. Шмырова

Адрас: вул. Чэхава, 4
210026, г. Віцебск
Тэлефон: (+ 0212) 36-69-54
Профіль: ваенна-гістарычны
Рэжым працы: 11.00—18.00, акрамя
панядзелка

Падпарадкаванасць: упраўленне культуры Віцебскага аблвыканкома.

*Заснаваны 24.03.1966 г. паводле распараджэння
Савета Міністраў БССР № 116 і загаду
Міністэрства культуры БССР № 25 ад 24.03.1966 г.*

Колькасць прадметаў асноўнага фонду: 6395
Агульная плошча музейных будынкаў: 322 кв.м

Экспазіцыйна-выставачная плошча: 216 кв.м
Плошча пад захаванне фондаў: 17 кв.м

Экспазіцыя прысвечана гісторыі партызанскага руху на Віцебшчыне і дзейнасці вядомага партызанскага камандзіра Героя Савецкага Саюза М.П. Шмырова.

Бібліяграфія/Bibliography

Витебский областной музей Героя Советского Союза М.Ф.Шмырева: Крат. путевод. — Мн., 1990. — [27] с.

Подлинский А. Музейные залы грустят без посетителей // Народное слова (Віцебск). — 1995. — 10 кастр.

Vitsebsk Regional Museum of Hero of the Soviet Union M. P. Shmyrou

Address: Chekhau St. 4
210026 Vitsebsk
Telephone: (+ 0212) 36-69-54
Profile: Military
Open: 11.00—18.00
Closed: Mondays
Subordination: The Department of Culture
of the Vitsebsk Regional
Administration.

*Founded on March 24, 1966 by order of the Council
of Ministers of BSSR №116 and order of the Ministry
of Culture of BSSR № 25 of 24.03.1966.*

Core of the collections: 6395
The total area of museum buildings: 322 m²
Exhibition area: 216 m²
Collection storage area: 17 m²

The exhibition is devoted to the history of Partisan movement in the Vitsebsk region and the activity of the famous Partisan commander, Hero of the Soviet Union M. Shmyrou.

Выставачная зала — музычная гасцёўня

Адрас: пр. Фрунзе, 11
210026, г. Віцебск
Тэлефон: (+0212) 36-28-34
Профіль: мастацкі

Рэжым працы: 11.00—18.00, акрамя панядзелка і аўторка
 Падпарадкаванасць: упраўленне культуры Віцебскага гарвыканкома.

Заснавана 29.07.1990 г. паводле рашэння Віцебскага гарвыканкома.

Колькасць прадметаў асноўнага фонду: 615
 Агульная плошча музейных будынкаў: 85 кв.м
 Экспазіцыйна-выставачная плошча: 85 кв.м
 Плошча пад захаванне фондаў: —

Экспазіцыя прысвечана гісторыі музычнай культуры Віцебшчыны.

Exhibition Hall — Musical Salon

Address: Phrunze avenue 11
 210026 Vitsebsk
 Telephone: (+0212) 36-28-34
 Profile: Art
 Open: 11.00—18.00
 Closed: Mondays, Tuesdays
 Subordination: The Department of Culture
 of the Vitsebsk City
 Administration.

Founded on July 29, 1990 by decision of the Vitsebsk City Administration.

Core of the collections: 615
 The total area of museum buildings: 85 m²
 Exhibition area: 85 m²
 Collection storage area: —

The exhibition is devoted to the history of musical culture of the Vitsebsk region.

Бешанковіцкі гісторыка-краязнаўчы музей

Адрас: вул. Валадарскага, 6
 211350, г. п. Бешанковічы
 Віцебская вобласць
 Тэлефон: (+02131) 2-21-83
 Профіль: комплексны
 Рэжым працы: 10.00—18.00, акрамя суботы
 Падпарадкаванасць: аддзел культуры
 Бешанковіцкага райвыканкома.

*Заснаваны 19.04.1978 г. паводле рашэння № 49
Бешанковіцкага райвыканкома як музей баявой
славы*.*

Колькасць прадметаў асноўнага фонду: 9035
Агульная плошча музейных будынкаў: 429 кв.м
Экспазіцыйна-выставачная плошча: 362 кв.м
Плошча пад захаванне фондаў: 8 кв.м

Экспазіцыя прысвечана гісторыі Бешанковіцкага краю ад стара-
жытных часоў да нашых дзён.

Бібліяграфія/Bibliography

Бешанковіцкі гісторыка-краязнаўчы музей // Энцыклапедыя
гісторыі Беларусі. — Мн., 1994. — Т. 2. — С. 24.
Бешанковіцкі гісторыка-краязнаўчы музей // Памяць: Гіст.-дакум.
хроніка Бешанковіцкага р-на. — Мн., 1991. — С. 420—421.
Шаірка С. Пазнаць родны край // Віцебскі рабочы. — 1994. —
1 лістап.

Beshankovichy Historico-Homeland Museum

Address: Valadarski St. 6
211350 Beshankovichy
Vitsebsk region
Telephone: (+02131) 2-21-83
Profile: Complex
Open: 10.00—18.00
Closed: Saturdays
Subordination: The Department of Culture
of the Beshankovichy District
Administration.

*Founded on April 19, 1978 by decision №49
of the Beshankovichy District Administration as the
Museum of Army Glory.*

Core of the collections: 9035
The total area of museum buildings: 429 m²
Exhibition area: 362 m²
Collection storage area: 8 m²

The exhibition is devoted to the history of the Beshankovichy District
since ancient to modern times.

* З 1987 г. — гісторыка-краязнаўчы музей.

Браслаўскае раённае аб'яднанне музеяў

Адрас: вул. Энгельса, 39
211970, г. Браслаў
Віцебская вобласць
Тэлефоны: (+ 02153) 2-14-77, 2-26-51
Профіль: комплексны
Рэжым працы: 10.00—18.00, акрамя
панядзелка
Падпарадкаванасць: аддзел культуры Браслаўскага
райвыканкома.

Заснаваны 27.04.1982 г. як краязнаўчы музей.*

Колькасць прадметаў асноўнага фонду: 16 658
Агульная плошча музейных будынкаў: 1263 кв.м
Экспазіцыйна-выставачная плошча: 480 кв.м
Плошча пад захаванне фондаў: 83 кв.м

Найбольш значныя калекцыі

- Музычныя інструменты.
- Ручнікі.
- Археалогія.
- Нумізматыка.
- Скульптура.
- Адзенне.
- Фотадымкі.
- Каштоўныя металы.

Браслаўскае музейнае аб'яднанне ўяўляе сабой комплекс музеяў, экспазіцыі якіх расказваюць аб гістарычным мінулым краю, яго прыродных і этнічных асаблівасцях.

Бібліяграфія/Bibliography

- Браслаўскі гісторыка-краязнаўчы музей // Энцыклапедыя гісторыі Беларусі. — Мн., 1994. — Т. 2. — С. 68—69.
- Браслаўскі гісторыка-краязнаўчы музей // Памяць: Гіст.-дакум. хроніка Браслаўскага р-на. — Мн., 1998. — С. 643—644.
- Зінкевіч Э. У музеі рамёстваў // Браслаўская звязда. — 1997. — 10 верас.
- Шыдлоўскі К.С. Браслаўскі гістарычна-краязнаўчы музей = Браслаўскі гісторыка-краеведчы музей: Давед. — Мн.: Польша, 1992. — [126] с.
- Казюля Я. Дом-музей рамёстваў // ЛіМ. — 1995. — 20 кастр.

* 26.05.1995 г. паводле рашэння № 384 Браслаўскага райвыканкома ўтвораны: Музей рамёстваў, Музей прыроды і этнаграфіі, Музей земляробства і млын. 11.12.1995 г. створана Браслаўскае раённае аб'яднанне музеяў паводле рашэння Віцебскага аблвыканкома.

- Кулаковіч А.* Адкрыты музей // Віцебскі рабочы. — 1989. — 3 студз.
Малашэня Л. Браслаў збірае скарбы // Народнае слова (Віцебск). — 1997. — 24 чэрв.
Пясецкі Я. Браслаўскія зоркі // Звязда. — 1997. — 18 ліп.
Пясецкі Я. Хто жыве ў старым млыне? // Звязда. — 1997. — 16 жн.
Пашкевіч Т. Захоўваючы поязь часоў: Раён. гіст.-краязн. музею спаўняецца 10 гадоў // Браслаўская звязда. — 1998. — 17 кастр.
Шыдлоўскі К. Для ўсіх, хто любіць гісторыю // Народнае слова (Віцебск). — 1996. — 10 снеж.

Braslau District Association of Museums

Address:	Engels St. 39 211970 Braslau Vitsebsk region
Telephone:	(+ 02153) 2-14-77, 2-26-51
Profile:	Complex
Open:	10.00—18.00
Closed:	Mondays
Subordination:	The Department of Culture of the Braslau District Administration.

Founded on April 27, 1982 as the Homeland Museum.

Core of the collections:	16 658
The total area of museum buildings:	1263 m ²
Exhibition area:	480 m ²
Collection storage area:	83 m ²

Significant Collections

- Musical instruments.
- «Ruchniki» (towels).
- Archaeology.
- Numismatics.
- Sculpture.
- Folk costume.
- Photos.
- Precious metals.

The Braslau District Association of Museums is a complex of museums. The exhibitions of these museums are devoted to local history, natural and ethnic peculiarities.

Бягомльскі музей народнай славы

Адрас: вул. Савецкая, 17
211730, г.п. Бягомль
Докшыцкі раён
Віцебская вобласць
Тэлефоны: (+ 02157) 3-32-98, 3-35-91
Профіль: комплексны
Рэжым працы: 9.00—17.00, акрамя
нядзелі і панядзелка
Падпарадкаванасць: аддзел культуры Докшыцкага
райвыканкома.

*Заснаваны 17.04.1968 г. паводле настановы
ЦК КПБ і СМ БССР.*

*Адкрыты 08.05.1970 г.**

Колькасць прадметаў асноўнага фонду: 13 405
Агульная плошча музейных будынкаў: 759 кв.м
Экспазіцыйна-выставачная плошча: 510 кв.м
Плошча пад захаванне фондаў: 53 кв.м

Экспазіцыя адкрыта ў снежні 1985 г. Асобныя залы прысвечаны гісторыі краю са старажытных часоў да 1917 г., яго этнічным асаблівасцям, а таксама гісторыі партызанскага руху Барысаўска-Бягомльскай партызанскай зоны.

Бібліяграфія/Bibliography

Бягомльскі музей народнай славы // Энциклопедия истории Беларуси. — Мн., 1994. — Т. 2. — С. 159.

Byagoml Museum of People's Glory

Address: Savetskaya 17
211730 Byagoml
Dokshytsy district
Vitsebsk region
Telephone: (+ 02157) 3-32-98, 3-35-91
Profile: Complex
Open: 9.00—17.00
Closed: Sundays, Mondays
Subordination: The Department of Culture
of the Dokshytsy District
Administration.

* У 1985 г. пераведзены ў двухпавярховае памяшканне былой Бягомльскай СШ з поўнай перабудовай экспазіцыі.

Founded on April 17, 1968 by resolution of the Central Committee of the Communist Party of Belarus and the Council of Ministers of BSSR.

Opened on May 8, 1970.

Core of the collections:	13 405
The total area of museum buildings:	759 m ²
Exhibition area:	510 m ²
Collection storage area:	53 m ²

The exhibition is opened on December, 1985. The separate halls are devoted to the local history since ancient times to 1917, ethnic features and the history of Partisan movement of the Barysau-Byagoml Partisan zone.

Дзяржаўны краязнаўчы музей Верхнядзвінскага раёна ў в. Валынцы

Адрас:	211610, п/а Валынцы Верхнядзвінскі раён Віцебская вобласць
Тэлефон:	(+ 02151) 2-32-21
Профіль:	комплексны
Рэжым працы:	10.00—17.00, акрамя нядзелі
Падпарадкаванасць:	аддзел культуры Верхнядзвінскага райвыканкома.

Заснаваны 20.10.1992 г. паводле рашэння № 242 выканкома Віцебскага абласнога Савета народных дэпутатаў.

Колькасць прадметаў асноўнага фонду:	6083
Агульная плошча музейных будынкаў:	460,7 кв.м
Экспазіцыйна-выставачная плошча:	123,1 кв.м
Плошча пад захаванне фондаў:	19,6 кв.м

Экспазіцыя прысвечана гісторыі Верхнядзвінскага раёна, а таксама выдатнаму вучоному, выхадцу з гэтых мясцін У. Дз. Чэрскаму.

Бібліяграфія/Bibliography

- Віхрой А.* Музей у Валынцах // Віцебскі рабочы. — 1992. — 31 кастр.
У вёсцы Валынцы ёсць музей // Народнае слова (Віцебск). — 1992. — 23 кастр.
Шнакоўская Г. Свята ў Валынцах // Народнае слова (Віцебск). — 1995. — 1 чэрв.

State Homeland Museum of the Verchnyadzvinsk District in Valyntsy

Address: 211610 p/a Valyntsy
Verchnyadzvinsk district
Vitsebsk region
Telephone: (+ 02151) 2-32-21
Profile: Complex
Open: 10.00–17.00
Closed: Sundays
Subordination: The Department of Culture
of the Verchnyadzvinsk District
Administration.

*Founded on October 20, 1992 by decision № 242
of the Vitsebsk Regional Administration.*

Core of the collections: 6083
The total area of museum buildings: 460,7 m²
Exhibition area: 123,1 m²
Collection storage area: 19,6 m²

The exhibition is devoted to the history of the Verchnyadzvinsk District
and the life and activity of the famous scientist, native of this
locality U. Cherski.

Гарадоцкі раённы краязнаўчы музей

Адрас: вул. Вароўскага, 3
211540, г. Гарадок
Віцебская вобласць
Тэлефон: (+ 02139) 2-18-49
Рэжым працы: 10.00–17.00, акрамя
панядзелка
Падпарадкаванасць: адзел культуры Гарадоцкага
райвыканкома.

*Заснаваны 28.02.1974 г. паводле пастановы бюро
Гарадоцкага райкома партыі і выканкома раённага
Савета дэпутатаў працоўных.
Адкрыты 24.12.1976 г.*

Колькасць прадметаў асноўнага фонду: 24 833
Агульная плошча музейных будынкаў: 888,05 кв.м
Экспазіцыйна-выставачная плошча: 456,15 кв.м
Плошча пад захаванне фондаў: 51,75 кв.м

Адкрыта экспазіцыя прыроды: Казка блакітнага льну.
Ствараецца этнаграфічная экспазіцыя.

Бібліяграфія/Bibliography

Гарадоцкі раённы краязнаўчы музей // Энцыклапедыя гісторыі
Беларусі. — Мн., 1994. — Т. 2. — С. 480—481.

Долгов В. Новоселье музея // Народнае слова (Віцебск). — 1995. —
11 крас.

Логинов А. Храм Екатерины // Народнае слова (Віцебск). —
1998. — 18 крас.

Haradok District Homeland Museum

Address: Varouski St. 3
211540 Haradok
Vitsebsk region
Telephone: (+ 02139) 2-18-49
Profile: Complex
Open: 10.00—17.00
Closed: Mondays
Subordination: The Department of Culture
of the Haradok District
Administration.

*Founded on February 28, 1974 by resolution of the
Bureau of the Haradok District Committee of the
Communist Party and the District Administration.
Opened on December 24, 1976.*

Core of the collections:	24 833
The total area of museum buildings:	888,05 m ²
Exhibition area:	456,15 m ²
Collection storage area:	51,75 m ²

The exhibition of Nature: «The Tale of Blue Flax» is on display.
The ethnic exhibition is being formed.

Германавіцкі музей культуры і побыту

Адрас: 211924, п/а Германавічы
в. Германавічы
Шаркаўшчынскі раён
Віцебская вобласць
Тэлефон: (+ 02154) 2-44-93
Профіль: комплексны

Рэжым працы: 10.00—17.00, акрамя суботы
Падпарадкаванасць: аддзел культуры
Шаркаўшчынскага
райвыканкома.

*Заснаваны 21.11.1991 г. паводле рашэння №115
Шаркаўшчынскага райвыканкома.*

Колькасць прадметаў асноўнага фонду: 5990
Агульная плошча музейных будынкаў: 365 кв.м
Экспазіцыйна-выставачная плошча: 365 кв.м
Плошча пад захаванне фондаў: —

Найбольш значныя калекцыі

- Творы Я.Драздовіча.
- Дакументы.
- Старадрукі.

Экспазіцыя складаецца з пяці залаў, тры з якіх — этнаграфічныя, чацвёртая прысвечана знакамітым людзям краю, пятая распа-
вядзе пра жыццё і творчасць Я. Драздовіча.

Бібліяграфія/Bibliography

- Германавіцкі музей мастацтва і этнаграфіі імя Я. Драздовіча //
Энцыклапедыя гісторыі Беларусі. — Мн., 1994. — Т. 2. — С. 519.
Гальпяровіч Н. Пуцявінамі Язэпа Драздовіча // Культура. —
1992. — 4 чэрв. (№ 22).
Задарожскі І. Імя мастака-рамантыка // ЛіМ. — 1992. — 22 мая.
Кірылаў Г. Германавічы. Музей імя Драздовіча // Віцебскі рабо-
чы. — 1992. — 12 мая.
Люшкевич А. Запоздалая дань художнику // Белорусская нива. —
1992. — 30 апр.
Федоров В. Государственный — в деревне // Республика. — 1992. —
26 сак.

Hermanavichy Museum of Culture and Mode of Life

Address: 211924 p/a Hermanavichy
Hermanavichy
Sharkaushchyna district
Vitsebsk region
Telephone: (+ 02154) 2-44-93
Profile: Complex
Open: 10.00—17.00
Closed: Saturdays
Subordination: The Department of Culture
of the Sharkaushchyna District
Administration.

*Founded on November 21, 1991 by decision №115
of the Sharkaushchyna District Administration.*

Core of the collections:	5990
The total area of museum buildings:	365 m ²
Exhibition area:	365 m ²
Collection storage area:	—

Significant Collections

- Ya. Drazdovich's works.
- Documents.
- Old-printed books.

The exhibition consists of five sections. Three of them are devoted to ethnic history, a fourth one — to famous people of the land, a fifth one tells us about the life and creative work of Ya. Drazdovich.

Глыбоцкі гісторыка-этнаграфічны музей

Адрас:	вул. Энгельса, 24 211800, г. Глыбокае Віцебская вобласць
Тэлефон:	(+ 02156) 2-33-70
Профіль:	гістарычны
Рэжым працы:	9.00—17.00, акрамя суботы
Падпарадкаванасць:	аддзел культуры Глыбоцкага райвыканкома.

*Заснаваны 31.08.1992 г. па рашэнні № 204
Глыбоцкага райвыканкома.*

Колькасць прадметаў асноўнага фонду:	6500
Агульная плошча музейных будынкаў:	226 кв.м
Экспазіцыйна-выставачная плошча:	117 кв.м
Плошча пад захаванне фондаў:	40 кв.м

Экспазіцыя прысвечана гісторыі мястэчка Глыбокае са старажытнасці да нашых дзён.

Бібліяграфія/Bibliography

- «У мястэчку Глыбокім» // Народнае слова (Віцебск). — 1996. — 4 крас.
- Берніковіч С. Гісторыка-краязнаўчы музей — каштоўны скарб Глыбоччыны // Веснік Глыбоччыны. — 1998. — 7 студз.
- Сауліч У. З даўніны — у сёння // Віцебскі рабочы. — 1998. — 23 мая.
- Сауліч У. Пашпарт — гораду // Віцебскі рабочы. — 1998. — 13 студз.

Glybokaye Historico-Ethnic Museum

Address: Engels St. 24
211800 Glybokaye
Vitsebsk region
Telephone: (+ 02156) 2-33-70
Profile: Historical
Open: 9.00–17.00
Closed: Saturdays
Subordination: The Department of Culture
of the Glybokaye District
Administration.

*Founded on August 31, 1992 by decision № 204
of the Glybokaye District Administration.*

Core of the collections:	6500
The total area of museum buildings:	226 m ²
Exhibition area:	117 m ²
Collection storage area:	40 m ²

The exhibition is devoted to the history of the small town of Glybokaye since ancient to modern times.

Лепельскі раённы краязнаўчы музей

Адрас: вул. Калініна, 66
211180, г. Лепель
Віцебская вобласць
Тэлефон: (+ 02132) 4-17-90
Профіль: комплексны
Рэжым працы: 9.00–18.00, акрамя суботы
Падпарадкаванасць: аддзел культуры Лепельскага
гарвыканкома.

Заснаваны ў 1953 г.

Колькасць прадметаў асноўнага фонду:	14 966
Агульная плошча музейных будынкаў:	406 кв.м
Экспазіцыйна-выставачная плошча:	316 кв.м
Плошча пад захаванне фондаў:	34 кв.м

Экспазіцыя прысвечана гісторыі, прыродным і этнічным асаблівасцям краю са старажытных часоў да нашых дзён.

Бібліяграфія/Bibliography

Лепельскі краязнаўчы музей // Энцыклапедыя гісторыі Беларусі. — Мн., 1997. — Т. 4. — С. 351.

Януш І. Юбілей музея: Лепел. краянаўчы музей адзначае сваё 40-годдзе // Народнае слова (Віцебск). — 1994. — 22 снеж.

Lepel District Homeland Museum

Address:	Kalinin St. 66 211180 Lepel Vitsebsk region
Telephone:	(+ 02132) 4-17-90
Profile:	Complex
Open:	9.00—18.00
Closed:	Saturdays
Subordination:	The Department of Culture of the Lepel City Administration.

Founded in 1953.

Core of the collections:	14 966
The total area of museum buildings:	406 m ²
Exhibition area:	316 m ²
Collection storage area:	34 m ²

The exhibition is devoted to local history, natural and ethnic peculiarities since ancient times to the present.

Лёзненскі ваенна-гістарычны музей

Адрас:	вул. Леніна 211200, г.п. Лёзна, 100а Віцебская вобласць
Тэлефон:	(+ 02138) 2-19-84
Профіль:	ваенна-гістарычны
Рэжым працы:	9.00—18.00, акрамя суботы і нядзелі
Падпарадкаванасць:	адзел культуры Лёзненскага райвыканкома.

Заснаваны 19.02.1993 г.

Колькасць прадметаў асноўнага фонду:	5264
Агульная плошча музейных будынкаў:	446 кв.м
Экспазіцыйна-выставачная плошча:	307,11 кв.м
Плошча пад захаванне фондаў:	36,11 кв.м

Найбольш значная калекцыя

— Цацкі-свістулькі майстра М.Н. Траяноўскага.
Экспазіцыя ствараецца.

Бібліяграфія/Bibliography

Лёзненскі гісторыка-краязнаўчы музей// Энциклапедыя гісторыі Беларусі. — Мн., 1997. — Т. 4. — С. 359.

**Military-Historical
Museum in Liozna**

Address: Lenin St. 100a
211200 Liozna
Vitsebsk region
Telephone: (+ 02138) 2-19-84
Profile: Military
Open: 9.00—18.00
Closed: Saturdays, Mondays
Subordination: The Department of Culture
of the Liozna District
Administration.

Founded on February 19, 1993.

Core of the collections: 5264
The total area of museum buildings: 446 m²
Exhibition area: 307,11 m²
Collection storage area: 36,11 m²

Significant Collection

— Toys-whistles made by the craftsman M. Trayanouski.
The exhibition is being formed.

**Мемарыяльны музей
садавода-селекцыянера І. П. Сікоры**

Адрас: 211900, в. Алашкі Малыя
Шаркаўшчынскі раён
Віцебская вобласць
Тэлефон: (+ 02154) 2-22-03
Профіль: прыродазнаўчы мемарыяльны
Рэжым працы: 10.00—17.00, акрамя нядзелі
Падпарадкаванасць: адзел культуры
Шаркаўшчынскага
райвыканкома.

*Заснаваны 29.11.1988 г. паводле рашэння № 482
Віцебскага аблвыканкома.*

Колькасць прадметаў асноўнага фонду: 2746
Агульная плошча музейных будынкаў: 94 кв.м
Экспазіцыйна-выставачная плошча: 43 кв.м
Плошча пад захаванне фондаў: 15 кв.м

Экспазіцыя адкрыта ў 1989 г. Прысвечана жыццю і дзейнасці
выдатнага вучонага І.П. Сікоры.

Бібліяграфія/Bibliography

Кірылай Г. Спадчына, якая патрэбна ўсім // Віцебскі рабочы. —
1992. — 23 крас.

Commemorative Museum of the Gardener and Selectioner I.P. Sikora

Address:	211900 Alashki Malyia Sharkaushchyna district Vitsebsk region
Telephone:	(+ 02154) 2-22-03
Profile:	Natural History and Commemorative
Open:	10.00—17.00
Closed:	Sundays
Subordination:	The Department of Culture of the Sharkaushchyna District Administration.

*Founded on November 29, 1988 by decision № 482
of the Vitsebsk Regional District Administration.*

Core of the collections:	2746
The total area of museum buildings:	94 m ²
Exhibition area:	43 m ²
Collection storage area:	15 m ²

The exhibition was opened in 1989. It is devoted to the life and
activity of the famous scientist I. Sikora.

Міёрскі гісторыка-этнаграфічны музей

Адрас:	вул. Школьная, 12 211930, г. Міёры Віцебская вобласць
Тэлефон:	(+ 02152) 2-19-15
Профіль:	гістарычны
Рэжым працы:	9.00—17.00, акрамя пятніцы і суботы
Падпарадкаванасць:	адзел культуры Міёрскага райвыканкома.

Заснаваны 27.12.1990 г. паводле рашэння № 326

*Віцебскага аблвыканкома на базе школьнага музея.
Адкрыты 04.07.1994 г.*

Колькасць прадметаў асноўнага фонду: 2645
Агульная плошча музейных будынкаў: 286 кв.м
Экспазіцыйна-выставачная плошча: 159 кв.м
Плошча пад захаванне фондаў: 77 кв.м

Экспазіцыя прысвечана гісторыі і этнічным асаблівасцям краю.

Бібліяграфія/Bibliography

Міёрскі гісторыка-этнаграфічны музей//Энцыклапедыя гісторыі Беларусі. — Мн., 1999. — Т. 5. — С. 130.

Historico-Ethnic Museum in Miyory

Address: Shkolnaya St.12
211930 Miyory
Vitsebsk region
Telephone: (+ 02152) 2-19-15
Profile: Historical
Open: 9.00—17.00
Closed: Fridays, Saturdays
Subordination: The Department of Culture
of the Miyory District
Administration.

*Founded on December 27, 1990 by decision № 326
of the Vitsebsk Regional Administration on the basis
of the school museum.*

Opened on July 4, 1994.

Core of the collections: 2645
The total area of museum buildings: 286 m²
Exhibition area: 159 m²
Collection storage area: 77 m²

The exhibition is devoted to local history and ethnic peculiarities.

Музей Обальскага камсамольскага падполля

Адрас: вул. Школьная, 1
211266, г.п. Обаль
Шумілінскі раён
Віцебская вобласць
Тэлефон: (+ 02130) 2-64-61
Профіль: гістарычны

Рэжым працы: 10.00—18.00, акрамя
панядзелка

Падпарадкаванасць: адзел культуры
Шумілінскага райвыканкома.

*Заснаваны 29.10.1965 г. паводле рашэння
Міністэрства культуры БССР як філіял
Белдзяржмузея гісторыі Вялікай Айчыннай вайны.
Першая экспазіцыя адкрыта 29.10.1965 г.*

Колькасць прадметаў асноўнага фонду: 1040
Агульная плошча музейных будынкаў: 194 кв.м
Экспазіцыйна-выставачная плошча: 150 кв.м
Плошча пад захаванне фондаў: 10 кв.м

Экспазіцыя прысвечана гісторыі Обальскага падполля ў гады
Вялікай Айчыннай вайны.

Бібліяграфія/Bibliography

Обальскі музей камсамольскай славы // *Энцыклапедыя літ.
і мастацтва Беларусі.* — Мн., 1987. — Т. 4. — С. 11.
Музей комсомольской славы//Память: Ист.-докум. хроника
Шумилинского р-на. — Мн., 1985. — С. 516—517.

Museum of the Obal Komsomol Underground

Address: Shkolnaya St. 1
211266 Obal
Shumilina district
Vitsebsk region
Telephone: (+ 02130) 2-64-61
Profile: Historical
Open: 10.00—18.00
Closed: Mondays
Subordination: The Department of Culture
of the Shumilina District
Administration.

*Founded on October 29, 1965 by decision of the
Ministry of Culture as a branch of the Belarusian State
Museum of the Great Patriotic War.
The first exhibition was opened on October 29, 1965.*

Core of the collections: 1040
The total area of museum buildings: 194 m²
Exhibition area: 150 m²
Collection storage area: 10 m²

The exhibition is devoted to the history of the Obal Underground in
the years of the Great Patriotic War.

Музейны комплекс «Гісторыя і культура Аршаншчыны»

Адрас:	вул. Замкавая, 2 211030, г. Орша Віцебская вобласць
Тэлефоны:	(+ 02161) 2-63-46, 2-61-39
Профіль:	комплексны
Рэжым працы:	10.00—18.00, акрамя панядзелка
Падпарадкаванасць:	аддзел культуры Аршанскага гарвыканкома.

*Заснаваны 26.11.1993 г. па рашэнні № 826
Аршанскага гарвыканкома і зацверджаны рашэннем
Віцебскага аблвыканкома ад 20.01.1994 г.*

Колькасць прадметаў асноўнага фонду:	18 959
Агульная плошча музейных будынкаў:	1859 кв.м
Экспазіцыйна-выставачная плошча:	1123 кв.м
Плошча пад захаванне фондаў:	149 кв.м

Найбольш значныя калекцыі

- Ордэны і медалі СССР, ПНР.
- Агнястрэльная зброя.
- Дакументы (перапіска ваенных гадоў).
- Медыцынскія інструменты партызанскага шпіталя часоў Вялікай Айчыннай вайны.
- Калекцыя дубровенскіх ручнікоў і адзення.
- Старадрукі.
- Рукапісы (у тым ліку твораў Ул. Караткевіча).

У склад музейнага комплексу ўваходзяць:
Музей гісторыі і культуры г. Орша,
Этнаграфічны музей «Млын»,
Мемарыяльны музей К. Заслонова,
Музей драўлянай скульптуры С. Шаўрова,
Выставачная зала.
Ствараецца Літаратурны музей Ул. Караткевіча.

Бібліяграфія/Bibliography

- Музей гісторыі і культуры горада Орша // Энцыклапедыя гісторыі Беларусі. — Мн., 1999. — Т. 5. — С. 233.
- Богомазов В.С. Мемориальный музей К.С. Заслонова = Мемарыяльны музей К.С. Заслонова — Мн.: Полымя, 1989. — [76] с.
- Бражыцкі Я. Гарадскія падзеі // Чырвоная змена. — 1993. — 1 студз.
- Заслонова К.С. Музей // Энцыклапедыя гісторыі Беларусі. — Мн., 1996. — Т. 3. — С. 413.

- Кавалёва А.* Музей драўлянай скульптуры // Аршанская газета. — 1992. — 27 чэрв.
- Максімчук В.* Музей, якога чакалі // Віцебскі рабочы. — 1990. — 5 крас.
- Павлович К.* Поступь гулких столетий // Советская Белоруссия. — 1993. — 16 янв.
- Сташкевіч А.Б., Краснова А.М.* Аршанскі музей-млын // Навуковае праектаванне музейных экспазіцый: Навук.-метад. зб. — Мн., 1996. — Вып. 1. — С. 17–39.
- Стары «Млын»* // Голас Радзімы. — 1997. — 29 мая (№ 22).
- Сцяпанай Ю.* Новы музей // ЛіМ. — 1993. — 15 студз.
- Фомчанка Н.* Гісторыя ў імя будучага // Аршанская газета. — 1997. — 11 снеж.
- Фомчанка Н.* Новае жыццё старога млына // Беларуская мінуўшчына. — 1997. — № 2. — С. 59–61.
- Філіповіч В.* Стаў музеем млын // Звязда. — 1995. — 17 жн.
- Шутава В.* Музей горада // Народнае слова (Віцебск). — 1992. — 19 снеж.
- Яршоў І.* Цэнтр духоўнасці і культуры // Народнае слова (Віцебск). — 1996. — 11 студз.

Museum Complex «The History and Culture of the Orsha District»

Address:	Zamkavaya St. 2 211030 Orsha Vitsebsk region
Telephone:	(+ 02161) 2-63-46, 2-61-39
Profile:	Complex
Open:	10.00–18.00
Closed:	Mondays
Subordination:	The Department of Culture of the Orsha City Administration.

Founded on November 26, 1993 by decision № 826 of the Orsha City Administration and confirmed by the decision of the Vitsebsk Regional Administration of 20.01.1994.

Core of the collections:	18 959
The total area of museum buildings:	1859 m ²
Exhibition area:	1123 m ²
Collection storage area:	149 m ²

Significant Collections

- Awards of USSR, the Polish People's Republic.
- Fire-arms.
- Documents (letters of the Second World War years).
- Medical instruments of a partisan hospital of the years of the Second World War).

- A collection of «rushniki» (towels) and folk costumes from the Dubrouna district.
- Old-printed books.
- Manuscripts (including hand-written ones by Ul. Karatkevich).

The Museum Complex includes:

The Museum of the History and Culture of Orsha,

The Ethnic Museum «Mill»,

The Commemorative Museum of K. Zaslonau,

The Museum of Wooden Sculpture of S. Shaurou,

The Exhibition Hall.

The Literary Museum of Ul. Karatkevich is being formed.

Пастаўскі раённы краязнаўчы музей

Адрас:	пл. Леніна, 11/2 211840, г. Паставы Віцебская вобласць
Тэлефон:	(+ 02155) 2-17-96
Профіль:	комплексны
Рэжым працы:	11.00—19.00, акрамя панядзелка
Падпарадкаванасць:	аддзел культуры Пастаўскага райвыканкома.

*Заснаваны ў студзені 1974 г. паводле рашэння
Пастаўскага райвыканкома.*

Колькасць прадметаў асноўнага фонду:	6855
Агульная плошча музейных будынкаў:	221 кв.м
Экспазіцыйна-выставачная плошча:	175 кв.м
Плошча пад захаванне фондаў:	21 кв.м

Найбольш значныя калекцыі

- Жывапіс.
- Дэкаратыўна-прыкладное мастацтва.
- Музычныя інструменты.

Экспазіцыя складаецца з наступных раздзелаў: Прырода; Гісторыя;
Этнаграфія.

Працуюць часовыя выстаўкі.

Бібліяграфія/Bibliography

Пастаўскі раённы краязнаўчы музей// Энциклапедыя літаратуры
і мастацтва Беларусі — Мн., 1987. — Т.4. — С. 212—213.

Pastavy District Homeland Museum

Address: Lenin Square 11/2
211840 Pastavy
Vitsebsk region
Telephone: (+ 02155) 2-17-96
Profile: Complex
Open: 11.00—19.00
Closed: Mondays
Subordination: The Department of Culture
of the Pastavy District
Administration.

Founded on January 1974 by decision of the Pastavy District Administration.

Core of the collections: 6855
The total area of museum buildings: 221 m²
Exhibition area: 175 m²
Collection storage area: 21 m²

Significant Collections

- Painting.
- Decorative-Applied Art.
- Musical instruments.

The constant exhibition consists of the following sections: Local Nature;
Local History; Ethnic History.
There are temporary exhibitions.

Музей гісторыі і культуры г. Наваполацка

Адрас: вул. Маладзёжная, 45а
211440, г. Наваполацк
Віцебская вобласць
Тэлефоны: (+ 02144) 5-03-02, 5-42-16
Профіль: гістарычны
Рэжым працы: 11.00—19.00, акрамя
панядзелка
Падпарадкаванасць: аддзел культуры
Наваполацкага гарвыканкома.

*Заснаваны 01.10.1973 г. паводле рашэння № 136
Наваполацкага гарвыканкома на базе музея на
грамадскіх пачатках.*

Колькасць прадметаў асноўнага фонду: 7837
 Агульная плошча музейных будынкаў: 2453 кв.м
 Экспазіцыйна-выставачная плошча: 750 кв.м
 Плошча пад захаванне фондаў: 70 кв.м

Найбольш значная калекцыя

— Узоры і аб'екты прыроды.

Экспазіцыя складаецца з трох раздзелаў: Гісторыя горада Наваполацка ў фотадымках; Традыцыі беларускіх рамёстваў; Жывёльны свет беларускіх лясоў.

Бібліяграфія/Bibliography

- Музей гісторыі і культуры горада Наваполацка // Энцыклапедыя гісторыі Беларусі. — Мн., 1999. — Т. 5. — С. 233.
 Наваполацкі гарадскі краязнаўчы музей // Энцыклапедыя літаратуры і мастацтва Беларусі. — Мн., 1986. — Т. 3. — С. 733.
 Лелека Л. Музей расчыніў дзверы // Хімік (Новополоцк). — 1997. — 17 янв.
 Сидоровіч О. Здэсь будзе музей-сад // Народнае слова (Віцебск). — 1995. — 17 чэрв.
 Факеев В. Живая вода музейного дела // Народнае слова (Віцебск). — 1997. — 25 верас.
 Факеев В. Чтобы возродиться, как птица Феникс, музею истории Новополоцка понадобилось 6 лет // Народная газета. — 1993. — 29 студз.

Museum of the History and Culture of Navapolatsk

Address: Maladzyozhnaya 45a
 211440 Navapolatsk
 Vitsebsk region
 Telephone: (+ 02144) 5-03-02, 5-42-16
 Profile: Historical
 Open: 11.00—19.00
 Closed: Mondays
 Subordination: The Department of Culture of the Navapolatsk District Administration.

Founded on October 1, 1973 by decision № 136 of the Navapolatsk City Administration on the basis of an ungovernmental museum.

Core of the collections: 7837
 The total area of museum buildings: 2453 m²
 Exhibition area: 750 m²
 Collection storage area: 70 m²

Significant Collection

— Nature objects.

The exhibition consists of three sections: History of Navapolatsk in Photos; Traditions of Belarusian Handicrafts; Animal World of Belarusian Forests.

Полацкі гісторыка-культурны музей-запаведнік

Адрас:	вул. Леніна, 22 211400, г. Полацк Віцебская вобласць
Тэлефон:	(+ 02144) 4-51-10
Факс:	(+ 02144) 4-51-10
Профіль:	комплексны
Рэжым працы:	10.00—18.00, акрамя панядзелка і аўторка
Падпарадкаванасць:	Міністэрства культуры Рэспублікі Беларусь.

Заснаваны 19.09.1967 г. паводле пастановы ЦК КПБ і СМ БССР як гісторыка-археалагічны запаведнік.*

Колькасць прадметаў асноўнага фонду:	49 741
Агульная плошча музейных будынкаў:	4405 кв.м
Экспазіцыйна-выставачная плошча:	2811 кв.м
Плошча пад захаванне фондаў:	317 кв.м

Найбольш значныя калекцыі

- Нумізматыка.
- Старадрукі.
- Археалогія.

У склад запаведніка ўваходзяць:

Музей беларускага кнігадрукавання,

Сафійскі сабор — помнік архітэктуры XI—XVIII стст.,

Краязнаўчы музей,

Музей-кватэра Героя Савецкага Саюза З. Тусналобавай-Марчанка, Домік Пятра I,

Музей традыцыйнага ткацтва Паазер'я,

Езуіцкі калегіум — помнік архітэктуры XVIII—XIX стст.,

Музей-бібліятэка Сімяона Полацкага.

* 16.07.1990 г., паводле пастановы Савета Міністраў БССР № 158 «Аб Полацкім гісторыка-культурным запаведніку», перайменаваны ў гісторыка-культурны запаведнік. З 22.05.1997г., паводле пастановы СМ Рэспублікі Беларусь, аб'яўлены гісторыка-культурным музеем-запаведнікам.

Бібліяграфія/Bibliography

- Полацкі гісторыка-культурны музей-запаведнік // Энцыклапедыя гісторыі Беларусі. — Мн., 1999. — Т. 5. — С. 534.
- Полацкі краязнаўчы музей // Энцыклапедыя гісторыі Беларусі. — Мн., 1999. — Т. 5. — С. 536.
- Полацкі музей баявой славы // Энцыклапедыя гісторыі Беларусі. — Мн., 1999. — Т. 5. — С. 537.
- Полацкі музей беларускага кнігадрукавання // Энцыклапедыя гісторыі Беларусі. — Мн., 1999. — Т. 5. — С. 537.
- Аксак В. Пра ўшанаванне памяці вучонага, і не толькі: (Нататкі з адкрыцця ўнікальнага музея-бібліятэкі Сімяона Полацкага) // Беларусь. — 1994. — № 9. — С. 30–31.
- Абакумоўская Т. Сімяон атрымаў прытулак // Рэспубліка. — 1994. — 8 крас.
- Гальпяровіч Н. Вяртанне Сімяона Полацкага // Книга и мы. — 1996. — № 14. — С. 5.
- Закрэжвский Г. Полоцк мечтает стать городом-музеем // Советская Белоруссия. — 1996. — 5 дек.
- Клоков И. Город, которого боялись цари и который давно должен получить статус заповедника // Народная газета. — 1997. — 23 студз.
- Козік А. Музей, дзе вучаць мове арнаменту // Культура. — 1999. — 23–29 студз.
- Ладзісава Г. Наведвальнікам заўсёды рады // Полацкі веснік. — 1991. — 17 верас.
- Ларыя М. Захаваць бы тое, што маем // Народнае слова (Віцебск). — 1994. — 8 лют.
- Музей на тэрыторыі: Нататкі з канф. // Наша ніва. — 1996. — 28 кастр. — 3 лістап.
- Нагорная Д. Дрэва сусвету з каранямі ўгару // Культура. — 1996. — 24–30 студз.
- Рудава Т. Кляндайк полацкай гісторыі яшчэ не распрацаваны // Народнае слова (Віцебск). — 1994. — 17 снеж.
- Ходоренко О. Страницы минувших столетий: Репортаж из музея книгопечатания [Полоцк] // Женская газета. — 1994. — Май (№ 8).

Polatsk Museum-Reserve of History and Culture

Address:	Lenin St. 22 211400 Polatsk Vitsebsk region
Telephone:	(+ 02144) 4-51-10
Fax:	(+ 02144) 4-51-10
Profile:	Complex
Open:	10.00–18.00
Closed:	Mondays, Tuesdays
Subordination:	The Ministry of Culture of the Republic of Belarus.

Founded on September 19, 1967 by decision of the Central Committee of the Communist Party of Belarus, the Council of Ministers of BSSR as the Historical and Archaeological Reserve.

Core of the collections:	49 741
The total area of museum buildings:	4405 m ²
Exhibition area:	2811 m ²
Collection storage area:	317 m ²

Significant collections:

- Numismatics.
- Old-printed books.
- Archaeology.

The Museum-Reserve includes: The Museum of Belarusian Book-printing; St Sophia's Cathedral — an architectural monument of the 11th — 18th centuries; The Homeland Museum; The Museum-Flat of Hero of the Soviet Union Z. Tusnalobava-Marchanka; The House of Peter I; The Museum of Lake District Traditional Weaving; The Jesuitical Collegium, an architectural monument of the 18th — 19th centuries; The Museum-Library of Simyaon Polatski.

Музей баявой садружнасці беларускіх, рускіх, латышскіх і літоўскіх партызан у гады Вялікай Айчыннай вайны

Адрас:	вул. Савецкая, 10а 211460, г.п. Расоны Віцебская вобласць
Тэлефон:	(+ 02159) 2-13-67
Профіль:	ваенна-гістарычны
Рэжым працы:	10.00—18.00, акрамя панядзелка

Падпарадкаванасць: адзел культуры Расонскага райвыканкома.

Заснаваны 18.08.1978 г. паводле пастановы ЦК КПБ як філіял Беларускага дзяржаўнага музея гісторыі Вялікай Айчыннай вайны.*

Колькасць прадметаў асноўнага фонду:	5169
Агульная плошча музейных будынкаў:	955 кв.м
Экспазіцыйна-выставачная плошча:	700 кв.м
Плошча пад захаванне фондаў:	70 кв.м

Экспазіцыя прысвечана падзеям Вялікай Айчыннай вайны на Расоншчыне і гісторыі баявой садружнасці рускіх, беларускіх, латышскіх і літоўскіх партызан.

* З 26.07.1989 г. — статус самастойнага музея.

Бібліяграфія/Bibliography

- Музей баявой садружнасці беларускіх, рускіх, латышскіх і літоўскіх партызан // Энциклопедия гісторыі Беларусі. — Мн., 1999. — Т. 5. — С. 232.
- Музей боевого садружества: Путеводитель / Бел. гос. музей истории Великой Отечественной войны; Сост. И.Ю.Воронкова и др. — Мн.: Полымя, 1988. — [63] с.
- Шпыркоў А. Ісці музею ў партызаны?.. // Віцебскі рабочы. — 1994. — 26 лістап.

Museum of Army Community of Belarusian, Russian, Latvian and Lithuanian Partisans at the Time of the Great Patriotic War

Address:	Savetskaya St. 10a 211460 Rasony Vitsebsk region
Telephone:	(+ 02159) 2-13-67
Profile:	Military
Open:	10.00—18.00
Closed:	Mondays
Subordination:	The Department of Culture of the Rason district Administration.

Founded on August 18, 1978 by decision of the Central Committee of the Communist Party of Belarus as a branch of the Belarusian State Museum of the Great Patriotic War. It has had an independent status since July 26, 1989.

Core of the collections:	5169
The total area of museum buildings:	955 m ²
Exhibition area:	700 m ²
Collection storage area:	70 m ²

The exhibition consists of the following sections: The Great Patriotic War in the Rasony District; The History of Army Community of Belarusian, Russian, Latvian and Lithuanian Partisans.

Сенненскі гісторыка-краязнаўчы музей

Адрас:	вул. Савецкая, 13 211120, г. Сянно Віцебская вобласць
Тэлефон:	(+ 02135) 2-15-65

Профіль: комплексны
Рэжым працы: 9.00—18.00, акрамя нядзелі
Падпарадкаванасць: аддзел культуры Сенненскага райвыканкома.

Заснаваны 01.12.1995 г. паводле рашэння
Сенненскага райвыканкома ад 30.08.1995 г.

Колькасць прадметаў асноўнага фонду: 1201
Агульная плошча музейных будынкаў: 320 кв.м
Экспазіцыйна-выставачная плошча: 247 кв.м
Плошча пад захаванне фондаў: 10 кв.м

Працуе экспазіцыя археалогіі.
Дэманструюцца часовыя выстаўкі.

Бібліяграфія/Bibliography

Лазука І. Так пачынаецца музей // Народнае слова (Віцебск). — 1996. — 27 жн.

Syanno Historico-Homeland Museum

Address: Savetskaya St. 13
211120 Syanno
Vitsebsk region
Telephone: (+ 02135) 2-15-65
Profile: Complex
Open: 9.00—18.00
Closed: Sundays
Subordination: The Department of Culture
of the Syanno District
Administration.

*Founded on December 1, 1995 by decision of the
Syanno District Administration.*

Core of the collections: 1201
The total area of museum buildings: 320 m²
Exhibition area: 247 m²
Collection storage area: 10 m²

The constant exhibition presents archaeological material of the district.
There are temporary exhibitions.

Талачынскі гісторыка-краязнаўчы музей

Адрас: вул. Піянерская, 4
211070, г. Талачын
Віцебская вобласць

Тэлефон: (+ 02136) 2-17-88
 Профіль: комплексны
 Рэжым працы: 9.00—18.00, акрамя нядзелі
 Падпарадкаванасць: аддзел культуры Талачынскага райвыканкома.

Заснаваны 29.08.1985 г. паводле пастановы бюро Талачынскага райкома КПБ і райвыканкома, пратакол № 34.

Колькасць прадметаў асноўнага фонду: 6534
 Агульная плошча музейных будынкаў: 260,9 кв.м
 Экспазіцыйна-выставачная плошча: 182,68 кв.м
 Плошча пад захаванне фондаў: 2,7 кв.м

Экспазіцыя ствараецца.
 Дэманструюцца часовыя выстаўкі.

Бібліяграфія/Bibliography

Бірукоў В. Музей адкрыты. Калі пойдзем у музей? // Сцяг Ільіча (Талачын). — 1997. — 13 снеж.
Кірычонак Г.А. Скарбонка мудрасці вакоў // Сцяг Ільіча (Талачын). — 1996. — 20 крас.

Talachyn Historico-Homeland Museum

Address: Piyanerskaya St. 4
 211070 Talachyn
 Vitsebsk region
 Telephone: (+ 02136) 2-17-88
 Profile: Complex
 Open: 9.00—18.00
 Closed: Sundays
 Subordination: The Department of Culture
 of the Talachyn District
 Administration.

Founded on August 29, 1985 by decision of the Bureau of the Talachyn District Committee of the Communist Party of Belarus and Administration, report № 34.

Core of the collections: 6534
 The total area of museum buildings: 260,9 m²
 Exhibition area: 182,68 m²
 Collection storage area: 27 m²

The constant exhibition is being formed.
 There are temporary exhibitions.

Ушацкі музей народнай славы

Адрас: вул. Ленінская, 37
211480, г.п. Ушачы
Віцебская вобласць
Тэлефоны: (+ 02158) 2-18-53, 2-10-92
Профіль: ваенна-гістарычны
Рэжым працы: 9.30–17.00, акрамя
нядзелі і панядзелка
Падпарадкаванасць: аддзел культуры Ушацкага
райвыканкома.

*Заснаваны 07.01.1969 г. паводле пастановы Бюро
ЦК КПБ*.*

Колькасць прадметаў асноўнага фонду: 13 309
Агульная плошча музейных будынкаў: 1254 кв.м
Экспазіцыйна-выставачная плошча: 576 кв.м
Плошча пад захаванне фондаў: 108 кв.м

Экспазіцыя прысвечана гісторыі Ушаччыны да 1917 г. і гісторыі
партызанскага руху Полацка-Лепельскай зоны.
Працуюць часовыя выстаўкі.

Бібліяграфія/Bibliography

Кірліч М. Прэзідэнт віншуе музей // Беларуская думка. — 1996. —
№ 2. — С. 168–171.

Черкашина Л. Партизанская галерея // Советский музей. —
1985. — № 3.

Ушацкі музей народнай славы // Энцыклапедыя літаратуры
і мастацтва Беларусі. — Мн., 1987. — Т. 5. — С. 375–376.

Ushachy Museum of People's Glory

Address: Leninskaya St. 37
211480 Ushachy
Vitsebsk region
Telephone: (+ 02158) 2-18-53, 2-10-92
Profile: Military
Open: 9.30–17.00
Closed: Sundays, Mondays
Subordination: The Department of Culture

* СМ РБ прыняў пастанову № 320 «Аб прысваенні імя У. Е. Лабанка
Ушацкаму музею народнай славы».

of the Ushachy District
Administration.

*Founded on January 7, 1969 by decision of the
Bureau of the Central Committee of the Communist
Party of Belarus.*

Core of the collections:	13 309
The total area of museum buildings:	1254 m ²
Exhibition area:	576 m ²
Collection storage area:	108 m ²

The exhibition consists of the following sections: The History of the Ushachy District before 1917; Partisan Movement of the Polatsk-Lepel Zone. There are temporary exhibitions.

Чашніцкі гістарычны музей

Адрас:	пл. Свабоды, 1 211150, г. Чашнікі Віцебская вобласць
Тэлефон:	(+ 02133) 2-11-35
Профіль:	ваенна-гістарычны
Рэжым працы:	9.00—18.00, акрамя нядзелі
Падпарадкаванасць:	аддзел культуры Чашніцкага райвыканкома.

*Заснаваны 15.08.1987 г. паводле пастановы Бюро
ЦК КПБ.*

Адкрыты ў сакавіку 1991 г.

Колькасць прадметаў асноўнага фонду:	4709
Агульная плошча музейных будынкаў:	226 кв.м
Экспазіцыйна-выставачная плошча:	190 кв.м
Плошча пад захаванне фондаў:	20 кв.м

Найбольш значныя калекцыі

- Народнае мастацтва.
 - Дэкаратыўна-прыкладное мастацтва.
- Экспазіцыя прысвечана гісторыі краю ад старажытных часоў да нашых дзён.
- Адкрыты пастаянны выстаўкі: «Карані і крона» (народная творчасць), «Знакамітыя землякі».

Бібліяграфія/Bibliography

- Музей у Чашніках//Памяць: Гіст.-дакум. хроніка Чашніцкага р-на. — Мн., 1997. — С. 469—471.
- Каваленка Г. Тут жыў гісторыя краю // Чырвоны прамень (Чашнікі). — 1997. — 1 лістап.

Паўлоўская Л. Голас сівой даўніны // Чырвоны прамень (Чашнікі). — 1997. — 30 крас.

Старажыл С. Азірнуцца, каб зразумець // Народная газета. — 1991. — 20 чэрв.

Chashniki Historical Museum

Address: Svabody Square 1
211150 Chashniki
Vitsebsk region
Telephone: (+ 02133) 2-11-35
Profile: Military
Open: 9.00—18.00
Closed: Sundays
Subordination: The Department of Culture
of the Chashniki District
Administration.

*Founded on August 15, 1987 by decision of the
Bureau of the Central Committee of the Communist
Party of Belarus.*

Opened in March, 1991.

Core of the collections:	4709
The total area of museum buildings:	226 m ²
Exhibition area:	190 m ²
Collection storage area:	20 m ²

Significant collections:

- Folk Art.
- Decorative-applied art.

The exhibition consists of the following sections: The History of the district since ancient times to our days; Roots and Crown (Folk art); Famous countrymen.

Шумілінскі гісторыка-краязнаўчы музей

Адрас: вул. Кароткіна, 12
211260, г.п. Шуміліна
Віцебская вобласць
Тэлефон: (+ 02130) 2-11-91
Профіль: комплексны
Рэжым працы: 10.00—18.00, акрамя
панядзелка

Падпарадкаванасць: аддзел культуры
Шумілінскага райвыканкома.

Заснаваны 28.05.1984 г. загадам Міністэрства культуры БССР як музей народнай славы, з 31.12.1992 г. загадам № 96 ўпраўлення культуры Віцебскага аблвыканкома пераўтвораны ў гісторыка-краязнаўчы.

Колькасць прадметаў асноўнага фонду: 8506
Агульная плошча музейных будынкаў: 201 кв.м
Экспазіцыйна-выставачная плошча: 163 кв.м
Плошча пад захаванне фондаў: 8 кв.м

У музеі працуюць экспазіцыі: Этнаграфія; Гісторыя Вялікай Айчыннай вайны; Сучасная гісторыя краю.
Дэманструюцца часовыя выстаўкі.

Бібліяграфія/Bibliography

Доморацкий Э. Прошлое работает на будущее: Шумил. ист.-краевед. музей отметил свое десятилетие // Віцебскі рабочы. — 1997. — 4 студз.

Shumilina Historico-Homeland Museum

Address: Karotkin St. 12
211260 Shumilina
Vitsebsk region
Telephone: (+ 02130) 2-11-91
Profile: Complex
Open: 10.00—18.00
Closed: Mondays
Subordination: The Department of Culture
of the Shumilina District
Administration.

Founded on May 28, 1984 by order of the Ministry of Culture of BSSR as the Museum of People's Glory, by order № 96 of the Department of Culture of the Vitsebsk Administration of December 31, 1992 it was renamed the Museum of History and Culture.

Core of the collection: 8506
The total area of museum buildings: 201 m²
Exhibition area: 163 m²
Collection storage area: 8 m²

The exhibition consists of the following sections: Ethnography; History of the Great Patriotic War; Modern History of the District.
There are temporary exhibitions.

Гомельская вобласць Gomel region

Гомельскі абласны краязнаўчы музей

Адрас:	пл. імя Леніна, 4 246050, г. Гомель
Тэлефоны:	(+ 0232) 53-95-61, 53-64-76
Факс:	(+ 0232) 53-48-24
Профіль:	комплексны
Рэжым працы:	10.00—17.30, акрамя панядзелка і аўторка
Падпарадкаванасць:	упраўленне культуры Гомельскага аблвыканкома.

*Заснаваны ў 1918 г. наводле рашэння губернскага
аддзела народнай асветы.*

Першая экспазіцыя адкрыта 07.11.1919 г.

Колькасць прадметаў асноўнага фонду:	155 812
Агульная плошча музейных будынкаў:	3256 кв.м
Экспазіцыйна-выставачная плошча:	782 кв.м
Плошча пад захаванне фондаў:	563 кв.м

Найбольш значная калекцыя

— Збор прадметаў з калекцый былых уладальнікаў палаца князёў
Паскевічаў (мастацкая бронза: кандэлябры, гадзіннікі, мема-
рыяльныя рэчы, шкатулкі, халодная і агнястрэльная зброя,
абразы, дробная пластыка і інш.).

Экспазіцыя мае раздзелы: Гісторыя краю дасавецкага перыяду; Пры-
рода Гомельшчыны. У асобных будынках размешчаны: мастац-
кая экспазіцыя музея (Домік паляўнічага, г. Гомель, вул. Пуш-
кіна, 32) і выставачная зала (г. Гомель, вул. Савецкая, 8).

Бібліяграфія/Bibliography

- Алейнікова М. «... Для обозрения публикой» // Гомельская праў-
да. — 1999. — 6 лістап.
Гомельскі абласны краязнаўчы музей // Энцыклапедыя гісторыі
Беларусі. — Мн., 1996. — Т. 3. — С. 72.
Анісковіч У. Палац над Сожам // Беларуская мінуўшчына. —
1995. — № 3. — С. 59—62.
Бароўскі А. Расчыні, музей, дзверы! // Чырвоная змена. — 1989. —
18 студз.

- Гомельскі абласны краязнаўчы музей // Памяць: Гіст.-дакум. хроніка Гомеля. У 2 кн. Кн. 2-ая. — Мн., 1992. — С. 518.
- Краеведческие записки: (К 80-летию Гомел. обл. краевед. музея): [Сб. ст.] / Упр. культуры Гомел. облисполкома. — Гомель, 2000. — [263] с.
- Пашук У. Палацы — музеям і дзецям, а не фірмам! // Гомельская праўда. — 1994. — 8 ліп.
- Шода Т. Гомельскому областному краеведческому музею исполнилось 75 лет // Вячэрні Гомель. — 1994. — 18 лістап.
- Шода Т. Дворец Паскевичей как зеркало последних лет новейшей истории // Гомельскі веснік. — 1994. — 22 кастр.
- Шода Т. Итоги и планы // Гомельскі веснік. — 1994. — 12 нояб.
- Шода Т. Что гомельчане увидят и узнают на выставке, посвященной 75-летию музея // Гомельскі веснік. — 1994. — 22 кастр.
- Ермаков Н. Подарок перед юбилеем // Сельская газета. — 1990. — 24 февр.

Gomel Regional Homeland Museum

Address:	Lenin Square 4 246050 Gomel
Telephone:	(+ 0232) 53-95-61, 53-64-76
Fax:	(+ 0232) 53-48-24
Profile:	Complex
Open:	10.00—17.30
Closed:	Mondays, Tuesdays
Subordination:	The Department of Culture of the Gomel Regional Administration.

*Founded in 1918 by decision of the Province
Department of People's Education.*

The first exhibition was opened on November 7, 1919.

Core of the collections:	155 812
The total area of museum buildings:	3256 m ²
Exhibition area:	782 m ²
Collection storage area:	563 m ²

Significant collection

- Objects from the collection of the Paskeviches — the former owners of the Palace (bronzes: candlesticks, watches; commemorative objects, caskets, cold steel and fire-arms, icons, microforms and so on).
- The exhibition consists of the following sections: The History of the Region in Pre-Soviet Time; Nature of the Gomel Region. There are the Art Exhibition («The Hunting House», Pushkin St. 32) and the Exhibition Hall (Savetskaya St. 8) in separate buildings.

ФІЛІЯЛ

Мемарыяльны музей імя П. М. Лепашынскага

Адрас: 247172, в. Ліцвінавічы
Кармянскі раён
Гомельская вобласць
Тэлефон: (+ 02337) 92-43-13
Профіль: гістарычны, персанальны
Тып: мемарыяльная сядзіба
Рэжым працы: 9.00—18.00, акрамя
нядзелі і панядзелка
Падпарадкаванасць: Гомельскі абласны
краязнаўчы музей.

*Заснаваны 05.05.1981 г. паводле рашэння № 245
Гомельскага аблвыканкома.*

Агульная плошча музейных будынкаў: 355 кв.м
Экспазіцыйна-выставачная плошча: 335 кв.м
Фонды цэнтралізаваныя.

Экспазіцыя мае раздзелы: Жыццёвы шлях і педагагічная дзейнасць
П. М. Лепашынскага; Стварэнне Ліцвінавіцкай доследна-пра-
цоўнай паказальнай школы-камуны.

Бібліяграфія/Bibliography

Лепашынскага Л. М. мемарыяльны музей// Энцыклапедыя гісто-
рыі Беларусі. — Мн., 1997. — Т. 4. — С. 353.

BRANCH

Commemorative Museum of P. M. Lepyashynski

Address: 247172 Litsvinavichy
Karma district
Gomel region
Telephone: (+ 02337) 92-43-13
Profile: Historical, Personal
Type: Commemorative Farmstead
Open: 9.00—18.00
Closed: Sundays, Mondays
Subordination: The Gomel Regional
Homeland Museum.

*Founded on May 5, 1981 by decision № 245
of the Gomel Regional Administration.*

The total area of museum buildings: 335 m²

Exhibition area: 335 m²

Collections are centralized.

The exhibition consists of the following sections: The Life and Teaching Activity of P. M. Lepyashynski; The Creation of Litsvinavichy Research Experimental Demonstrative School.

Брагінскі гістарычны музей

Адрас: вул. Савецкая, 79
247630, г.п. Брагін
Гомельская вобласць
Тэлефон: (+ 02344) 2-11-21
Профіль: гістарычны
Рэжым працы: 9.00—18.00, акрамя
нядзелі і панядзелка
Падпарадкаванасць: аддзел культуры Брагінскага
райвыканкома.

*Заснаваны 23.06.1988 г. паводле рашэння № 115
Брагінскага райвыканкома.
Адкрыты 01.08.1988 г.*

Колькасць прадметаў асноўнага фонду: 694
Агульная плошча музейных будынкаў: 655 кв.м
Экспазіцыйна-выставачная плошча: 362 кв.м
Плошча пад захаванне фондаў: 14 кв.м

Найбольш значная калекцыя

— Карціны мастака А.М.Шаўчэнкі.

Экспазіцыя мае раздзелы: Чарнобыльская трагедыя; Вялікая Айчынная вайна; Побыт пачатку XX ст.; Народная творчасць. Працуе карцінная галерэя.

Бібліяграфія/Bibliography

Пинчук Р. Изучаем историю Брагинщины // Маяк Палесся (Брагін. р-н). — 1998. — 13 мая.

Bragin Historical Museum

Address:	Savetskaya St. 79 247630 Bragin Gomel region
Telephone:	(+ 02344) 2-11-21
Profile:	Historical
Open:	9.00–18.00
Closed:	Sundays, Mondays
Subordination:	The Department of Culture of the Bragin District Administration.

*Founded on June 23, 1988 by decision № 115
of the Bragin District Administration.*

Opened on August 1, 1988.

Core of the collections:	694
The total area of museum buildings:	655 m ²
Exhibition area:	362 m ²
Collection storage area:	14 m ²

Significant collection

— Painting of A. M. Shauchenka.

The exhibition consists of the following sections: Chernobyl Tragedy;
The Great Patriotic War; Everyday Life at the Beginning of the
20th Century; Folk Art. The Art Gallery is opened.

Веткаўскі музей народнай творчасці

Адрас:	Красная плошча, 5 247120, г. Ветка Гомельская вобласць
Тэлефоны:	(+ 02330) 2-26-70, 2-18-47, 2-14-49
Профіль:	комплексны
Рэжым працы:	9.00–18.00, акрамя нядзелі і панядзелка
Падпарадкаванасць:	аддзел культуры Веткаўскага райвыканкома.

*Заснаваны 30.11.1978 г. паводле распараджэння
№1711 Гомельскага аблвыканкома на базе калекцыі
Ф. Р. Шклярава.*

Колькасць прадметаў асноўнага фонду:	3679
Агульная плошча музейных будынкаў:	1293 кв.м

Экспазіцыйна-выставачная плошча: 721 кв.м
Плошча пад захаванне фондаў: 142 кв.м

Найбольш значныя калекцыі

- Старадрукі XVI—XVIII стст.
- Рукапісныя кнігі XVI—XX стст.
- Абразы старавераў мясцовай школы.
- Традыцыйнае і сучаснае ткацтва.
- Традыцыйныя строі Веткаўскага рэгіёна.

Экспазіцыя мае раздзелы: Ткацтва; Вышыўка; Абразы; Чаканка; Бісер; Гарадскі быт; Старадрукі; Народнае адзенне; Прадметы побыту; Народныя абразы; Архітэктурная разьба.

Бібліяграфія/Bibliography

- Веткаўскі дзяржаўны музей народнай творчасці // Энцыклапедыя гісторыі Беларусі. — Мн., 1994. — Т. 2. — С. 255.
- Веткаўскі музей. Стагоддзяў далёкіх галасы // Памяць: Гіст.-дакум. хроніка Веткаўскага р-на. У 2 кн. Кн. 2-ая. — Мн., 1998. — С. 367—371.
- Веткаўскі музей народнай творчасці. — Мн.: Беларусь, 1999. — [118] с.
- Веткаўскі музей народнай творчасці: Альбом — Мн.: Беларусь, 1994. — [167] с.
- Веткаўскі музей народнай творчасці = Ветковский музей народного творчества. — Мн.: Полымя, 1991. — [28] с.
- Алексеева Г. Кто поможет знаменитому Ветковскому музею? // Голас Веткаўшчыны. — 1996. — 29 мая.
- Лобацкая Г. «Музей необычен — в нем жизнь...» // Белорусская нива. — 1996. — 12 сент.
- Лобацкая Г. Шедевр грозит опасность // Гомельская праўда. — 1996. — 11 чэрв.
- Малиновский С. Ветка. Между пространством и временем // Знамя юности. — 1994. — 13 мая.
- Музей в райцентре // Знамя юности. — 1987. — 8 нояб.
- Необычная экспозиция // Сельская газета. — 1987. — 4 нояб.
- Раманенка Н. Дзівосы ў Веткаўскім музеі // Чырвоная змена. — 1996. — 16 кастр.
- Старых М. Сокровища Федора Шклярова // Современное слово. — 1997. — 27 марта. — С. 5.
- Турович А. Храм в своем доме // Беларусь. — 1997. — № 7. — С. 52—57.

Vetka Folk-lore Museum

Address: Krasnaya Square 5
247120 Vetka
Gomel region
Telephone: (+ 02330) 2-26-70,
2-18-47, 2-14-49

Profile: Complex
Open: 9.00—18.00
Closed: Sundays, Mondays
Subordination: The Department of Culture of the
Vetka District Administration.

*Founded on November 30, 1978 by decision № 1711
of the Gomel Regional Administration on the basis
of F. R. Shklyarau's collection.*

Core of the collections: 3679
The total area of museum buildings: 1293 m²
Exhibition area: 721 m²
Collection storage area: 142 m²

Significant collections

- Old-printed books of the 16th — 18th centuries.
- Manuscripts of the 16th — 20th centuries.
- Old-believers' icons of native school.
- Traditional and modern weaving.
- Traditional folk costumes of the Vetka district.

The exhibition consists of the following sections: Weaving; Embroidery;
Icons; Engraving; Beads; Everyday Life in the Town; Old-printed
Books; Folk Costumes; Utilitarian Objects; Folk Icons; Architectural
Fretwork.

Гісторыка-мемарыяльны музей «Памяць»

Адрас: 247561, в. Ровенская Слабада
Рэчыцкі раён
Гомельская вобласць
Тэлефон: (+ 02340) 9-16-45
Профіль: гістарычны
Рэжым працы: 9.00—18.00, акрамя панядзелка
Падпарадкаванасць: аддзел культуры Рэчыцкага
райвыканкома.

*Заснаваны 26.01.1996 г. паводле рашэння № 212
Рэчыцкага райвыканкома.*

Колькасць прадметаў асноўнага фонду: 3895
Агульная плошча музейных будынкаў: 360 кв.м
Экспазіцыйна-выставачная плошча: 353 кв.м
Плошча пад захаванне фондаў: 7 кв.м

Экспазіцыя: Ратны і працоўны подзвіг народа.

Бібліяграфія/Bibliography

*Старчанка М. Пакуль жывуць энтузіясты... // Гомельская праў-
да. — 1994. — 6 ліп.*

Historico-Commemorative Museum «Memory»

Address: 247561 Rovenskaya Slabada
Rechytza district
Gomel region
Telephone: (+ 02340) 9-16-45
Profile: Historical
Open: 9.00—18.00
Closed: Mondays
Subordination: The Department of Culture
of the Rechytza District
Administration.

*Founded on January 26, 1996 by decision № 212
of the Rechytza District Administration.*

Core of the collections:	3895
The total area of museum buildings:	360 m ²
Exhibition area:	353 m ²
Collection storage area:	7 m ²

The exhibition: People's Feat of Arms and Labor.

Дом-музей дзеда Талаша

Адрас: 247940, в. Навасёлкі
п/а Беланавічы
Петрыкаўскі раён
Гомельская вобласць
Профіль: гістарычны, персанальны
Рэжым працы: 9.00—16.00, акрамя аўторка,
серады, суботы і нядзелі
Падпарадкаванасць: аддзел культуры
Петрыкаўскага райвыканкома.

*Заснаваны 07.10.1989 г. паводле рашэння № 176
Петрыкаўскага раённага Савета народных
дэпутатаў ад 16.08.1989 г. і Гомельскага
аблвыканкома № 247 ад 25.10.1990 г.*

Колькасць прадметаў асноўнага фонду:	188
Агульная плошча музейных будынкаў:	134 кв.м
Экспазіцыйна-выставачная плошча:	119 кв.м
Плошча пад захаванне фондаў:	15 кв.м

Экспазіцыя мае раздзелы: Сям'я дзеда Талаша; Дзед Талаш і
аднавяскоўцы; 125 — 130-ая партызанскія брыгады.

The House-Museum of Old Man Talash

Address:	247940 Navasylki Belanavichy Petrykau district Gomel region
Profile:	Historical, Personal
Open:	9.00—16.00
Closed:	Tuesdays, Wednesdays, Saturdays, Sundays
Subordination:	The Department of Culture of the Petrykau District Administration.

*Founded on October 7, 1989 by decision № 176 of the
Petrykau District Council of People's Deputies from
August 16, 1989 and decision № 247 of the Gomel
Regional Administration of October 25, 1990.*

Core of the collections:	188
The total area of museum buildings:	134 m ²
Exhibition area:	119 m ²
Collection storage area:	15 m ²

The exhibition consists of the following sections: The Family of Old
Man Talash; Old Man Talash and His Countrymen; The 125th —
130th Partisan Brigades.

Ельскі краязнаўчы музей

Адрас:	вул. Дзяржынскага, 1 247820, г. Ельск Гомельская вобласць
Тэлефон:	(+ 02354) 2-16-15
Профіль:	комплексны
Рэжым працы:	8.30—17.30, акрамя панядзелка
Падпарадкаванасць:	аддзел культуры Ельскага райвыканкома.

*Адкрыты 01.08.1976 г. паводле рашэння РК КПБ
на базе музея народнай славы, створанага ў 1966 г.*

Колькасць прадметаў асноўнага фонду:	2566
Агульная плошча музейных будынкаў:	150 кв.м
Экспазіцыйна-выставачная плошча:	138 кв.м
Плошча пад захаванне фондаў:	12 кв.м

Экспазіцыя мае раздзелы: Гісторыя краю; Прырода краю.

Бібліяграфія/Bibliography

- Ельскі краязнаўчы музей // Энцыклапедыя гісторыі Беларусі. — Мн., 1996. — Т. 3. — С. 351.
 Антропава В. Экспазіцыя расказвае... // Народны голас (Ельск). — 1998. — 13 мая.
 Залесны М. У Ельскім краязнаўчым // Народны голас (Ельск). — 1995. — 8 лют.

Yelsk Homeland Museum

Address: Dzyarzhynski St. 1
 247820 Yelsk
 Gomel region
 Telephone: (+ 02354) 2-16-15
 Profile: Complex
 Open: 8.30—17.30
 Closed: Mondays
 Subordination: The Department of Culture of the Yelsk District Administration.

Opened on August 1, 1976 by decision of the District Committee of the Communist Party of Belarus on the basis of the People's Glory Museum, which was founded in 1966.

Core of the collections:	2566
The total area of museum buildings:	150 m ²
Exhibition area:	138 m ²
Collection storage area:	12 m ²

The exhibition consists of the following sections: History of the District;
 Nature of the District.

Жлобінскі гісторыка-краязнаўчы музей

Адрас: вул. Першамайская, 85
 247210, г. Жлобін
 Гомельская вобласць
 Тэлефон: (+ 02334) 2-22-01
 Профіль: комплексны
 Рэжым працы: 9.00—18.00, акрамя
 нядзелі і панядзелка
 Падпарадкаванасць: аддзел культуры Жлобінскага
 гарвыканкома.

*Заснаваны 21.12.1989 г. паводле рашэння № 13
 Гомельскага абласнога Савета народных дэпутатаў.
 Адкрыты ў 1992 г.*

Колькасць прадметаў асноўнага фонду:	6236
Агульная плошча музейных будынкаў:	311 кв.м
Экспазіцыйна-выставачная плошча:	243 кв.м
Плошча пад захаванне фондаў:	34 кв.м

Экспазіцыя мае раздзелы: Гісторыя краю; Этнаграфія краю.

Бібліяграфія/Bibliography

- Жлобінскі дзяржаўны гісторыка-краязнаўчы музей // Энцыклапедыя гісторыі Беларусі. — Мн., 1996. — Т. 3. — С. 369.
- Жлобінскі дзяржаўны гісторыка-краязнаўчы музей // Памяць: Гіст.-дакум. хроніка Жлобіна і Жлобін. р-на. — Мн., 2000. — С. 728.
- Дзмітрыеў Р. Музей — асяродак культуры // Новы дзень (Жлобін). — 1997. — 27 лют.
- Дмитриев Р. Собираем по крупицам прошлое: Исполнилось пять лет со дня открытия в Жлобине гос. краевед. музея // Гомельская праўда. — 1997. — 2 крас.
- Карцаў Я. Запрашае музей // Новы дзень (Жлобін). — 1992. — 18 сак.
- Шуканаў М. Ладзяцца музейныя справы // ЛіМ. — 1997. — 22 жн.
- Шуканаў М. Завешчана роднай Жлобіншчыне // Гомельская праўда. — 1997. — 24 мая.
- Шуканаў М. Музей на вуліцу? // ЛіМ. — 1992. — 20 сак.

Zhlobin Historico-Homeland Museum

Address:	Pershamaiskaya St. 85 247210 Zhlobin Gomel region (+ 02334) 2-22-01
Telephone:	Complex
Profile:	9.00—18.00
Open:	Sundays, Mondays
Closed:	The Department of Culture of the Zhlobin District Administration.
Subordination:	

*Founded on December 21, 1989 by decision № 13
of the Gomel Regional Council of People's Deputies.
Opened in 1992.*

Core of the collections:	6236
The total area of museum buildings:	311 m ²
Exhibition area:	243 m ²
Collection storage area:	34 m ²

The exhibition consists of the following sections: History of the district;
Ethnography of the district.

Калінкавіцкі краязнаўчы музей

Адрас:	вул. Інтэрнацыянальная, 11а 247710, г. Калінкавічы Гомельская вобласць
Тэлефоны:	(+02345) 2-99-63, 2-93-83
Профіль:	комплексны
Рэжым працы:	10.00—19.00, акрамя панядзелка
Падпарадкаванасць:	аддзел культуры Калінкавіцкага райвыканкома.
<i>Заснаваны 23.03.1991 г. паводле рашэння № 53 Калінкавіцкага гарвыканкома.</i>	
<i>Адкрыты 14.01.1994 г.</i>	
Колькасць прадметаў асноўнага фонду:	1847
Агульная плошча музейных будынкаў:	528 кв.м
Экспазіцыйна-выставачная плошча:	366 кв.м
Плошча пад захаванне фондаў:	48 кв.м

Экспазіцыя ствараецца.

Для наведвальнікаў працуе выстаўка «Прырода краю».

Kalinkavichy Homeland Museum

Address:	Internatsyianalnaya St. 11a 247710 Kalinkavichy Gomel region
Telephone:	(+02345) 2-99-63, 2-93-83
Profile:	Complex
Open:	10.00—19.00
Closed:	Mondays
Subordination:	The Department of Culture of the Kalinkavichy District Administration.

*Founded on March 23, 1991 by decision № 53
of the Kalinkavichy Town Administration.*

Opened on January 14, 1994.

Core of the collections:	1847
The total area of museum buildings:	528 m ²
Exhibition area:	366 m ²
Collection storage area:	48 m ²

The constant exhibition is being formed.

There is the exhibition «Nature of the District».

Лельчыцкі краязнаўчы музей

Адрас:	вул. Чырвонаармейская, 1 247840, г.п. Лельчыцы Гомельская вобласць
Тэлефон:	(+ 02356) 2-13-23
Профіль:	комплексны
Рэжым працы:	8.30—17.30, акрамя суботы і нядзелі
Падпарадкаванасць:	аддзел культуры Лельчыцкага райвыканкома.

*Заснаваны 1.01.1990 г. паводле рашэнняў
Лельчыцкага райвыканкома і Гомельскага
аблвыканкома за № 108 ад 10.05.1990 г.*

Колькасць прадметаў асноўнага фонду:	675
Агульная плошча музейных будынкаў:	216 кв.м
Экспазіцыйна-выставачная плошча:	170 кв.м
Плошча пад захаванне фондаў:	15 кв.м

Экспазіцыя ствараецца.

Для наведвання адкрыты раздзелы: Вялікая Айчынная вайна; Сельская гаспадарка раёна.

Бібліяграфія/Bibliography

Лельчыцкі краязнаўчы музей // Энцыклапедыя гісторыі Беларусі. — Мн., 1997. — Т. 4. — С. 346.

Lelchytsy Homeland Museum

Address:	Chyrvonarmeiskaya St. 1 247840 Lelchytsy Gomel region
Telephone:	(+ 02356) 2-13-23
Profile:	Complex
Open:	8.30—17.30
Closed:	Saturdays, Sundays
Subordination:	The Department of Culture of the Lelchytsy District Administration.

*Founded on January 1, 1990 by decisions of the Lelchytsy
District Administration and the Gomel Regional
Administration № 108 of May 10, 1990.*

Core of the collections:	675
The total area of museum buildings:	216 m ²

Exhibition area: 170 m²
Collection storage area: 15 m²

The exhibition is being created.

Two sections are opened for public: The Great Patriotic War; Agriculture of the District.

Мазырскі аб'яднаны краязнаўчы музей

Адрас: вул. Гара камунараў, 8
247760, г. Мазыр
Гомельская вобласць
Тэлефоны: (+ 02351) 2-53-43, 2-38-19,
2-25-77
Профіль: комплексны
Рэжым працы: 10.00—18.00, акрамя
панядзелка і аўторка
Падпарадкаванасць: аддзел культуры Мазырскага
гарвыканкома.

*Заснаваны 18.06.1948 г. паводле рашэння № 618
Палескага аблсавета дэпутатаў працоўных.
Адкрыты 07.11.1949 г.*

Колькасць прадметаў асноўнага фонду: 23 409
Агульная плошча музейных будынкаў: 1161 кв.м
Экспазіцыйна-выставачная плошча: 701 кв.м
Плошча пад захаванне фондаў: 146 кв.м

Найбольш значныя калекцыі

- Калекцыя археалагічных матэрыялаў з раскопак Замкавай гары XI—XIII стст.
 - Калекцыя твораў мастака-кераміста, члена Саюза мастакоў СССР М.Пушкар.
 - Персанальны фонд члена Саюза мастакоў СССР П. Дурчына.
 - Калекцыя дэкаратыўна-ўжыткавага мастацтва.
 - Калекцыя этнаграфічных матэрыялаў Мазыршчыны.
 - Калекцыя птушыных яек.
 - Калекцыя матылькоў.
 - Калекцыя насення (дрэў, кустоў і траў).
- У музеі працуюць экспазіцыі на правах аддзелаў: Прырода і археалогія краю (вул. Гара камунараў, 8); Творчасць М. Пушкар (вул. Я. Коласа, 1); Выставачная зала (вул. Савецкая, 132); музей народнай культуры Мазыршчыны «Палеская веда» (вул. Камсамольская, 15).

Бібліяграфія/Bibliography

Мазырскі краязнаўчы музей// Энцыклапедыя гісторыі Беларусі. — Мн., 1999. — Т. 5. — С. 40.

Мазырскі краязнаўчы музей // Энцыклапедыя літаратуры і мастацтва Беларусі. — Мн., 1986. — Т. 3. — С. 396.

З любоўю да роднай зямлі [Мазырскі краязнаўчы музей] // Памяць: Гіст.-дакум. хроніка Мазыра і Мазырскага р-на. — Мн., 1997. — С. 536—537.

Музей народнай культуры Мазыршчыны «Палеская веда»: Пуцяводнік / Аўт. А. Б. Сташкевіч. — Мазыр, 1999. — [16] с.
Палеская веда // Энцыклапедыя гісторыі Беларусі. — Мн., 1999. — Т. 5. — С. 585.

Адаська А. Новае жыццё старога музея // Жыццё Палесся (Мазыр). — 1994. — 22 верас.

Васількова І. Мазырскому краязнаўчаму музею — 50 гадоў // Жыццё Палесся (Мазыр). — 1999. — 29 верас.

Владимиров А. В Мозыре открылся новый музей [«Палеская веда»] // Жыццё Палесся (Мазыр). — 1999. — 5 кастр.

Лобан Л. Скарбніца Палескага краю // Гомельская праўда. — 1999. — 2 кастр.

Mazyr United Homeland Museum

Address:	Gara Kamunarau St. 8 247760 Mazyr Gomel region
Telephone:	(+ 02351) 2-53-43, 2-38-19, 2-25-77
Profile:	Complex
Open:	10.00—18.00
Closed:	Mondays, Tuesdays
Subordination:	The Department of Culture of the Mazyr Town Administration.

*Founded on June 18, 1948 by decision № 618
of the Palesse Regional Council of Workers' Deputies.
Opened on November 7, 1949.*

Core of the collections:	23 409
The total area of museum buildings:	1161 m ²
Exhibition area:	7016 m ²
Collection storage area:	146 m ²

Significant collections

- Archaeological finds of the 11th — 13th centuries, which were found on Castle Mountain.
- Ceramic works of the artist M. Pushkar.
- Personal fund of the artist P. Durchyn.
- Decorative-applied art.
- Ethnographical collections.
- Birds' eggs.
- Butterflies.
- Seeds of trees, bushes and grass.

The museum has exhibitions: Nature and Archaeology (Gara Kamunarau St. 8); The Museum of the Artist M. Pushkar (Yakub Kolas St. 1); The Exhibition Hall (Savetskaya St. 132); The Museum of Folk Culture of the Mazyr District «Paleskaya Veda» (Kamsamolskaya St. 15).

Музей бітвы за Дняпро

Адрас: вул. Савецкая, 3
247100, г. Лоеў
Гомельская вобласць
Тэлефон: (+ 02347) 2-06-73
Профіль: ваенна-гістарычны
Рэжым працы: 8.30—17.30, акрамя
суботы і панядзелка
Падпарадкаванасць: аддзел культуры Лоеўскага
райвыканкома.

*Заснаваны 17.10.1983 г. паводле рашэння ЦК КПБ.
Адкрыты 09.05.1985 г.*

Колькасць прадметаў асноўнага фонду: 1053
Агульная плошча музейных будынкаў: 202 кв.м
Экспазіцыйна-выставачная плошча: 169 кв.м
Плошча пад захаванне фондаў: 8 кв.м

Экспазіцыя мае раздзелы: Фарсіраванне Дняпра на тэрыторыі
Гомельскай вобласці; Партызанская барацьба на Лоеўшчыне;
Ураджэнцы краю — удзельнікі Вялікай Айчыннай вайны.

Бібліяграфія/Bibliography

Лоеўскі музей бітвы за Дняпро // Энцыклапедыя гісторыі Бела-
русі. — Мн., 1997. — Т.4. — С. 390.
Лоеўскі музей бітвы за Дняпро // Памяць: Лоеўскі р-н: Гіст.-дакум.
хронікі гарадоў і раёнаў Беларусі. — Мн., 2000. — С. 574.
Курапей Т. В своей стихии // Серп і молат (Лоеў). — 1998. — 7 сак.

Museum of the Battle for the Dnieper

Address: Savetskaya St. 3
247100 Loeu
Gomel region
Telephone: (+ 02347) 2-06-73
Profile: Military
Open: 8.30—17.30
Closed: Saturdays, Mondays

Subordination: The Department of Culture of the
Loyeu District Administration.

*Founded on October 17, 1983 by decision of the
Central Committee of the Communist Party of Belarus.
Opened on May 9, 1985.*

Core of the collections:	1053
The total area of museum buildings:	201,8 m ²
Exhibition area:	169,5 m ²
Collection storage area:	8 m ²

The exhibition consists of the following sections: Forced Crossing the Dnieper on the Territory of the Gomel Region; Partisan Struggle in the Loyeu District; Natives of the District — Participants of the Great Patriotic War.

Музей гісторыі горада Светлагорска

Адрас:	вул. Зялёная, 1 247400, г. Светлагорск Гомельская вобласць
Тэлефон:	(+ 02342) 2-08-24
Профіль:	гістарычны
Рэжым працы:	10.00—18.00, акрамя панядзелка

Падпарадкаванасць: аддзел культуры Светлагорскага гарвыканкома.

*Заснаваны 30.12.1978 г. паводле рашэння № 341
Светлагорскага гарсавета народных дэпутатаў на
базе музея на грамадскіх пачатках, як краязнаўчы
музей*.*

Колькасць прадметаў асноўнага фонду:	3846
Агульная плошча музейных будынкаў:	586 кв.м
Экспазіцыйна-выставачная плошча:	407 кв.м
Плошча пад захаванне фондаў:	20,1 кв.м

Экспазіцыя мае раздзелы: Этнаграфія і побыт; Прырода; Гісторыя горада.

Бібліяграфія/Bibliography

Музей гісторыі горада Светлагорска // Энцыклапедыя гісторыі Беларусі. — Мн., 1999. — Т. 5. — С. 233.

Лашкарова В. Завітайце ў музей // Светлагорскія навіны. — 1997. — 7 лістап.

Садавы Я. Нараджэнне музея // Светлагорскія навіны. — 1995. — 11 лют.

* Паводле рашэння № 626 Гомельскага аблвыканкома ад 05.11.1979 г. адкрыты музей гісторыі горада.

Museum of Svetlagorsk History

Address: Zyalyonaya St. 1
247400 Svetlagorsk
Gomel region
Telephone: (+ 02342) 2-08-24
Profile: Historical
Open: 10.00–18.00
Closed: Mondays
Subordination: The Department of Culture
of the Svetlagorsk Town
Administration.

*Founded on December 30, 1978 by decision № 341
of the Svetlagorsk Town Council of People's Deputies on
the basis of an ungovernmental homeland museum.*

Core of the collections: 3846
The total area of museum buildings: 586 m²
Exhibition area: 407 m²
Collection storage area: 20,1 m²

The exhibition consists of the following sections: Ethnography and
Everyday Life; Nature; History of the Town.

Нараўлянскі этнаграфічны музей

Адрас: вул. Кастрычніцкая, 14
247800, г. Нароўля
Гомельская вобласць
Тэлефон: (+ 02355) 2-28-05
Профіль: этнаграфічны
Рэжым працы: 8.30–17.30, акрамя нядзелі
Падпарадкаванасць: аддзел культуры
Нараўлянскага райвыканкома.

*Заснаваны 31.12.1991 г. паводле рашэння № 194
Нараўлянскага райвыканкома на базе краязнаўча-
га музея, які дзейнічаў на грамадскіх пачатках.*

Колькасць прадметаў асноўнага фонду: 602
Агульная плошча музейных будынкаў: 300 кв.м
Экспазіцыйна-выставачная плошча: 220 кв.м
Плошча пад захаванне фондаў: 50 кв.м

Экспазіцыя: Этнаграфія краю.

Бібліяграфія/Bibliography

- Нараўлянскі этнаграфічны музей// Энцыклапедыя гісторыі Беларусі. — Мн., 1999. — Т. 5. — С. 278.
 Нараўлянскі музей этнаграфіі // Памяць: Гіст.-дакум. хроніка Нараўлянскага р-на. — Мн., 1998. — С. 414—415.
 Астапенка М. Шанаваць сваю спадчыну // Прыпяцкая праўда (Нараўля). — 1995. — 16 снеж.
 Яковлев Л. В добрый путь, музей наш! // Прыпяцкая праўда (Нараўля). — 1995. — 16 мая.

Naroulya Ethnic Museum

Address:	Kastrychnitskaya St. 14 247800 Naroulya Gomel region
Telephone:	(+ 02355) 2-28-05
Profile:	Ethnography
Open:	8.30—17.30
Closed:	Sundays
Subordination:	The Department of Culture of the Naroulya District Administration.

Founded on December 31, 1991 by decision № 194 of the Naroulya District Administration on the basis of an ungovernmental homeland museum.

Core of the collections:	602
The total area of museum buildings:	300 m ²
Exhibition area:	220m ²
Collection storage area:	50 m ²

The exhibition: Ethnography.

Рагачоўскі музей народнай славы

Адрас:	вул. Леніна, 58 247250, г. Рагачоў Гомельская вобласць
Тэлефоны:	(+02339) 2-27-86, 2-19-83
Профіль:	гістарычны
Рэжым працы:	8.30—17.30, акрамя суботы і нядзелі
Падпарадкаванасць:	аддзел культуры Рагачоўскага райвыканкома.

Заснаваны 03.10.1962 г. паводле рашэння № 387 Рагачоўскага выканкома райсавета дэпутатаў працоўных як гісторыка-краязнаўчы музей на грамадскіх пачатках.*

Колькасць прадметаў асноўнага фонду: 18 829
Агульная плошча музейных будынкаў: 551 кв.м
Экспазіцыйна-выставачная плошча: 303 кв.м
Плошча пад захаванне фондаў: 59 кв.м

Экспазіцыя мае раздзелы: Мінулае Рагачова; Рэвалюцыйныя падзеі на тэрыторыі раёна; Вялікая Айчынная вайна; Сучасная гісторыя Рагачоўшчыны.

Бібліяграфія/Bibliography

Благінкоў М. Музейны доўгабуд: праблему трэба вырашаць // Свабоднае слова (Рагачоў). — 1995. — 11 лют.
Рагачоўскі музей народнай славы // Памяць: Гіст.-дакум. хроніка Рагачоўскага р-на. — Мн., 1994. — С. 523.
Шведаў А. Тут спачывае гісторыя // Гомельская праўда. — 1995. — 22 крас.

Ragachou Museum of People's Glory

Address: Lenin St. 58
247250 Ragachou
Gomel region
Telephone: (+02339) 2-27-86, 2-19-83
Profile: Historical
Open: 8.30—17.30
Closed: Saturdays, Sundays
Subordination: The Department of Culture
of the Ragachou District
Administration.

Founded on October 3, 1962 by decision № 387 of the Ragachou District Administration as an ungovernmental historico-homeland museum.

Core of the collections: 18 829
The total area of museum buildings: 551 m²
Exhibition area: 303 m²
Collection storage area: 59 m²

The exhibition consists of the following sections: The Past Times of Ragachou; Revolutionary Events on the Territory of the District; The Great Patriotic War; Modern History of the Ragachou District.

* Паводле распараджэння Савета Міністраў БССР ад 30.01.1967 г. за № 99-Р створаны дзяржаўны музей народнай славы.

ФІЛІЯЛ

Музей гісторыі пасёлка Ільіч

Адрас: вул. Школьная, 7
247250, пасёлак Ільіч
Рагачоўскі раён
Гомельская вобласць
Тэлефон: (+ 02339) 7-96-00
Профіль: гістарычны
Рэжым працы: 8.30—17.30, акрамя нядзелі
Падпарадкаванасць: Рагачоўскі музей народнай
славы.

*Заснаваны 26.09.1989 г. паводле распараджэння
№ 158-р Рагачоўскага райвыканкома.*

Агульная плошча музейных будынкаў: 135 кв.м

Экспазіцыйна-выставачная плошча: 91 кв.м.

Фонды цэнтралізаваныя.

Пастаянная экспазіцыя ствараецца.

Адкрыты для наведвальнікаў раздзел сялянскага побыту і выста-
вачная зала.

BRANCH

Museum of Iljich's History

Address: Shkolnaya St. 7
247250 Iljich
Ragachou district
Gomel region
Telephone: (+ 02339) 7-96-00
Profile: Historical
Open: 8.30—17.30
Closed: Sundays
Subordination: The Ragachou Museum
of People's Glory.

*Founded on September 26, 1989 by order № 158-r
of the Ragachou District Administration.*

The total area of museum buildings: 135 m²

Exhibition area: 91 m²

Collections are centralized.

The constant exhibition is being created.
Two sections are opened for public: Countrylife; Exhibition Hall.

Рэчыцкі краязнаўчы музей

Адрас: вул. Савецкая, 31
247500, г. Рэчыца
Гомельская вобласць
Тэлефон: (+ 02340) 3-56-40
Профіль: комплексны
Рэжым працы: 10.30—17.30, акрамя панядзелка
Падпарадкаванасць: аддзел культуры Рэчыцкага гарвыканкома.

*Заснаваны 03.05.1952 г. паводле рашэння № 312
выканкома Гомельскага абласнога Савета
дэпутатаў працоўных.*

Колькасць прадметаў асноўнага фонду: 20 997
Агульная плошча музейных будынкаў: 593 кв.м
Экспазіцыйна-выставачная плошча: 377 кв.м
Плошча пад захаванне фондаў: 79 кв.м

Найбольш значная калекцыя

— Жывапіс і графіка А. Ісачова.

Экспазіцыя мае раздзелы: Дарэвалюцыйнае мінулае; Сацыялістычнае будаўніцтва; Сучасная гісторыя; Прырода краю.

Бібліяграфія/Bibliography

- Рэчыцкі краязнаўчы музей // Эцыклапедыя літаратуры і мастацтва Беларусі. — Мн., 1987. — Т. 4. — С. 589.
Рэчыцкі краязнаўчы музей // Памяць: Гіст.-дакум. хроніка Рэчыцкага р-на. У 2 кн. Кн. 2. — Мн., 1998. — С. 264.
Карбенкова Е. Музей — кладовая істории // Днепровец (Рэчыца). — 1995. — 29 чэрв.
Куцько С. Насустрэч свайму юбілею // Днепровец (Рэчыца). — 1994. — 17 мая.
Левицкий А. В музее — новые экспонаты // Гомельская праўда. — 1997. — 8 лют.

Rechytza Homeland Museum

Address: Savetskaya St. 31
247500 Rechytza
Gomel region
Telephone: (+ 02340) 3-56-40

Profile: Complex
Open: 10.30—17.30
Closed: Mondays
Subordination: The Department of Culture
of the Rechytsa Town
Administration.

*Founded on May 3, 1952 by decision № 312
of the Gomel Regional Administration.*

Core of the collections: 20 997
The total area of museum buildings: 593 m²
Exhibition area: 377 m²
Collection storage area: 79 m²

Significant collection

— Painting and Graphic art of A.Isachou.

The exhibition consists of the following sections: Pre-revolution History;
Building Socialism; Modern History; Nature of the District.

Светлагорская карцінная галерэя «Традыцыя» імя Г. Пранішнікава

Адрас: м-н Першамайскі, 65
247400, г. Светлагорск
Гомельская вобласць
Тэлефон: (+ 02342) 2-25-34
Профіль: мастацкі
Рэжым працы: 10.00—19.00, акрамя
панядзелка і аўторка
Падпарадкаванасць: адзел культуры Светлагорскага
гарвыканкома.

*Заснавана 02.04.1993 г. паводле рашэння № 67
Светлагорскага гарвыканкома.*

Колькасць прадметаў асноўнага фонду: 96
Агульная плошча музейных будынкаў: 140 кв.м
Экспазіцыйна-выставачная плошча: 127 кв.м
Плошча пад захаванне фондаў: 2 кв.м

Экспазіцыя: Творчасць беларускіх мастакоў.

Svetlagorsk Picture-Gallery «Tradition» named after G. Pranishnikau

Address: Pershamaiski micro-district 65
247400 Svetlagorsk
Gomel region
Telephone: (+ 02342) 2-25-34
Profile: Art
Open: 10.00–19.00
Closed: Mondays, Tuesdays
Subordination: The Department of Culture
of the Svetlagorsk Town
Administration.

*Founded on April 2, 1993 by decision № 67
of the Svetlagorsk Town Administration.*

Core of the collections:	96
The total area of museum buildings:	140 m ²
Exhibition area:	127 m ²
Collection storage area:	2 m ²

The exhibition: Painting of Belarusian Artists.

Тураўскі краязнаўчы музей

Адрас: вул. Кірава, 21
247980, г.п. Тураў
Жыткавіцкі раён
Гомельская вобласць
Тэлефон: (+ 02353) 7-53-75
Профіль: комплексны
Рэжым працы: 8.30–16.30, акрамя
панядзелка і аўторка
Падпарадкаванасць: аддзел культуры
Жыткавіцкага райвыканкома.

Заснаваны ў 1927 г. як школьны краязнаўчы музей.*

Колькасць прадметаў асноўнага фонду:	9629
Агульная плошча музейных будынкаў:	450 кв.м
Экспазіцыйна-выставачная плошча:	328 кв.м
Плошча пад захаванне фондаў:	100 кв.м

* Адноўлены 15.05.1950 г. паводле рашэння выканкома Палескага абласнога Савета дэпутатаў працоўных ад 02.12.1949 г. за № 1142 як дзяржаўны музей.

Найбольш значныя калекцыі

- Баявыя каменныя сякеры.
- Вырабы з косці.
- Прасніцы.
- Люлькі для палення гліняныя.
- Ручнікі.
- Кашулі.
- Карціны сучасных мастакоў з Тураўскага пленэру.

Экспазіцыя мае раздзелы: Старонкі гісторыі дарэвалюцыйнай Тураўшчыны; Этнаграфія і побыт; Савецкі перыяд гісторыі краю; Вялікая Айчынная вайна; Сучасная гісторыя; Прырода.

Бібліяграфія/Bibliography

Тураўскі краязнаўчы музей // Эцыклапедыя літаратуры і мастацтва Беларусі. — Мн., 1987. — Т. 5. — С. 289.

Марыніна В. Тураўскаму краязнаўчаму музею — 70 год // Новае Палессе (Жыткавічы). — 1998. — 10 студз.

Тураўскі краязнаўчы музей // Памяць: Гіст.-лакум. хроніка Жыткавіцкага р-на. — Мн., 1994. — С. 740–741.

Turau Homeland Museum

Address:	Kirau St. 21 247980 Turau Zhytkavichy district Gomel region
Telephone:	(+ 02353) 7-53-75
Profile:	Complex
Open:	8.30–16.30
Closed:	Mondays, Tuesdays
Subordination:	The Department of Culture of the Zhytkavichy District Administration.

Founded in 1927 as the School Homeland Museum.

Core of the collections:	9626
The total area of museum buildings:	450 m ²
Exhibition area:	328 m ²
Collection storage area:	100 m ²

Significant collections

- Stone axes.
- Bone tools.
- Prasnitsy.
- Ceramic pipes.
- Textile.

— Pictures of modern Turau artists.

The exhibition consists of the following sections: Pages of the Pre-revolution History of the Turau District; Ethnography; The Soviet Period of District History; The Great Patriotic War; Modern History; Nature.

Цэнтр гісторыі і культуры Акцябрскага раёна

Адрас: вул. Савецкая, 2
247300, г.п. Акцябрскі
Гомельская вобласць
Тэлефон: (+ 02357) 2-15-82
Профіль: комплексны
Рэжым працы: 8.30—17.30, акрамя нядзелі
Падпарадкаванасць: аддзел культуры Акцябрскага
райвыканкома.

*Заснаваны 30.01.1967 г. як Акцябрскі музей
народнай славы паводле распараджэння Савета
Міністраў БССР*.*

Колькасць прадметаў асноўнага фонду: 1133
Агульная плошча музейных будынкаў: 799 кв.м
Экспазіцыйна-выставачная плошча: 501 кв.м
Плошча пад захаванне фондаў: 20 кв.м

Экспазіцыя «Зямля нашых продкаў» мае раздзелы: Дрыгавічы;
Вялікае княства Літоўскае; У складзе Расійскай імперыі.

Бібліяграфія/Bibliography

Акцябрскі музей народнай славы // Энцыклапедыя гісторыі Бела-
русі. — Мн., 1993. — Т. 1. — С. 94.

Акцябрскі музей народнай славы. — Цэнтр гісторыі і культуры
Акцябрскага раёна // Памяць: Гіст.-дакум. хроніка Акцябрска-
га р-на. — Мн., 1997. — С. 452—453.

Aktsyabrski District Centre of History and Culture

Address: Savetskaya St. 2
247300 Aktsyabrski
Gomel region

* Паводле рашэння Акцябрскага райвыканкома ад 14.11.1995 г. за № 124
перайменаваны ў Цэнтр гісторыі і культуры Акцябрскага раёна.

Telephone: (+ 02357) 2-15-82
 Profile: Complex
 Open: 8.30—17.30
 Closed: Sundays
 Subordination: The Department of Culture of the Aktsyabrski District Administration.

Founded on January 30, 1967 by order of the Council of Ministers of BSSR as the Aktsyabrski People's Glory Museum.

Core of the collections: 1133
 The total area of museum buildings: 799 m²
 Exhibition area: 501 m²
 Collection storage area: 20 m²

The exhibition «The Land of our Ancestors» consists of the following sections: The Drygavichy; The Great Lithuanian Principality; A Part of Russian Empire.

ФІЛІЯЛ

Карцінная галерэя г. п. Акцябрскі

Адрас: вул. Фрунзе, 9
 247300, г.п. Акцябрскі
 Гомельская вобласць
 Тэлефон: (+ 02357) 2-14-82
 Профіль: мастацкі
 Рэжым працы: 8.30—17.30, акрамя нядзелі
 Падпарадкаванасць: Цэнтр гісторыі і культуры
 Акцябрскага раёна.

*Заснаваны 03.08.1990 г. паводле рашэння
 Акцябрскага райвыканкома.*

Агульная плошча музейных будынкаў: 176 кв.м
 Экспазіцыйна-выставачная плошча: 116,8 кв.м
 Плошча пад захаванне фондаў: 7,8 кв.м
 Фонды цэнтралізаваныя.

У галерэі экспануюцца творы беларускіх мастакоў.

BRANCH

Aktsyabrski Town
Picture-Gallery

Address: Frunze St. 9
247300 Aktsyabrski
Gomel region
Telephone: (+ 02357) 2-14-82
Profile: Art
Open: 8.30–17.30
Closed: Sundays
Subordination: The Aktsyabrski District
Centre of History
and Culture.

*Founded on August 3, 1990 by decision
of the Aktsyabrski District Administration.*

The total area of museum buildings: 176 m²
Exhibition area: 116,8 m²
Collection storage area: 7,8 m²
Collections are centralized.

The gallery exposes works of Belarusian artists.

Чачэрскі
гісторыка-этнаграфічны музей

Адрас: пл. Леніна, 4
247150, г. Чачэрск
Гомельская вобласць
Тэлефон: (+ 02332) 2-13-05
Профіль: комплексны
Падпарадкаванасць: аддзел культуры Чачэрскага
райвыканкома.

*Заснаваны 31.10.1989 г. паводле рашэння № 10/163
Чачэрскага райвыканкома.*

Колькасць прадметаў асноўнага фонду: 16 557
Агульная плошча музейных будынкаў: 683 кв.м
Экспазіцыйна-выставачная плошча: 619 кв.м
Плошча пад захаванне фондаў: 64 кв.м

Экспазіцыя ствараецца.

Бібліяграфія/Bibliography

Тут будзе музей // Мастацтва. — 1996. — № 9. — С. 60–61.

Шведов О. Здесь оживает история // Белорусская нива. — 1995. — 9 авг.

Шведаў А. Экспанаты «просяцца» ў ратушу // Гомельская праўда. — 1995. — 12 жн.

Chachersk Historico-Ethnic Museum

Address: Lenin Square 4
247150 Chachersk
Gomel region
Telephone: (+ 02332) 2-13-05
Profile: Complex
Subordination: The Department of Culture
of the Chachersk District
Administration.

*Founded on October 31, 1989 by decision
№ 10/163 of the Chachersk District Administration.*

Core of the collections:	16 557
The total area of museum buildings:	683 m ²
Exhibition area:	619 m ²
Collection storage area:	64 m ²

The exhibition is being formed.

Хойніцкі гісторыка-краязнаўчы музей

Адрас: вул. Савецкая, 43
247600, г. Хойнікі
Гомельская вобласць
Тэлефон: (+ 02346) 2-11-05
Профіль: комплексны
Рэжым працы: 8.30—17.30, акрамя
нядзелі і панядзелка
Падпарадкаванасць: аддзел культуры Хойніцкага
райвыканкома.

*Заснаваны ў 1981 г. паводле рашэння Хойніцкага
раённага выканкома.*

Адкрыты 24 лістапада 1982 г.

Колькасць прадметаў асноўнага фонду:	1991
Агульная плошча музейных будынкаў:	284 кв.м
Экспазіцыйна-выставачная плошча:	233 кв.м
Плошча пад захаванне фондаў:	21 кв.м

Экспазіцыя мае раздзелы: Гісторыя краю; Знакамітыя людзі раёна; Вялікая Айчынная вайна; Этнаграфія і побыт; Прырода краю.

Бібліяграфія/Bibliography

Ігнатава М. Справы музейныя // Ленінскі сцяг (Хойнікі). — 1994. — 10 жн.

Hoiniki Historico-Homeland Museum

Address: Savetskaya St. 43
247600 Hoiniki
Gomel region
Telephone: (+ 02346) 2-11-05
Profile: Complex
Open: 8.30—17.30
Closed: Sundays, Mondays
Subordination: The Department of Culture of the
Hoiniki District Administration.

Founded in 1981 by decision of the Hoiniki District Administration.

Opened on November 24, 1982.

Core of the collections:	1991
The total area of museum buildings:	284 m ²
Exhibition area:	233 m ²
Collection storage area:	21 m ²

The exhibition consists of the following sections: History of the District; Famous People of the District; The Great Patriotic War; Ethnography; Nature of the District.

ФІЛІЯЛ

Мемарыяльны музей І. Мележа

Адрас: 247600, в. Глінішча
Хойніцкі раён
Гомельская вобласць
Тэлефон: (+ 02346) 2-43-24
Профіль: літаратурны персанальны
Рэжым працы: 8.30—17.30, акрамя
суботы і нядзелі
Падпарадкаванасць: Хойніцкі гісторыка-краязнаўчы
музей.

Заснаваны ў 1982 г. паводле рашэння Хойніцкага райвыканкома.

Агульная плошча музейных будынкаў: 67,2 кв.м

Экспазіцыйна-выставачная плошча: 67,2 кв.м

Фонды цэнтралізаваныя.

Экспазіцыя: Жыццёвы і творчы шлях народнага пісьменніка Беларусі І. П. Мележа.

Бібліяграфія/Bibliography

Мележа Івана літаратурны музей// Энцыклапедыя літаратуры і мастацтва Беларусі. — Мн., 1986. — Т. 3. — С. 501.

Правасуд У. Мележаўскае сельбішча // Работніца і сялянка. — 1983. — № 4. — С. 10—11.

BRANCH

Commemorative Museum of I. Melezh

Address: 247600 Glinishcha
Hoiniki district
Gomel region
Telephone: (+ 02346) 2-43-24
Profile: Literary, Personal
Open: 8.30—17.30
Closed: Saturdays, Sundays
Subordination: The Hoiniki
Historico-Homeland Museum.

Founded in 1982 by decision of the Hoiniki District Administration.

The total area of museum buildings: 67,2 m²

Exhibition area: 67,2 m²

Collections are centralized.

The exhibition: The Life and Creative Work of the National Writer of Belarus I. P. Melezh.

Гродзенская вобласць Grodna region

Гродзенскі дзяржаўны гісторыка-археалагічны музей

Адрас:	вул. Замкавая, 20 230023, г. Гродна
Тэлефон:	(+ 0152) 44-94-31
Профіль:	комплексны
Рэжым працы:	10.00—17.30, акрамя панядзелка Музей гісторыі Гарадніцы 10.00—17.00, акрамя нядзелі і панядзелка
Падпарадкаванасць:	упраўленне культуры Гродзенскага аблвыканкома.

*Заснаваны ў 1920 г. па ініцыятыве археолага і краязнаўца Ю. Ядкоўскага. Адкрыты 09.12.1922 г.**

Колькасць прадметаў асноўнага фонду:	158 981
Агульная плошча музейных будынкаў:	5486 кв.м
Экспазіцыйна-выставачная плошча:	2377 кв.м
Плошча пад захаванне фондаў:	506 кв.м

Найбольш значныя калекцыі

- Абразы XVII—XIX стст.
- Падвойныя дываны.
- Нумізматыка (скарбы).
- «Нёманскае шкло» XIX — пач. XX ст.
- Вайсковы рыштунак.
- Зброя.
- Старадрукі.

Пастаянная экспазіцыя размешчана ў трох будынках — помніках архітэктуры рэспубліканскага значэння: Каралеўскім палацы XVI ст. (Стары замак), Каралеўскім палацы XVIII ст. (Новы замак) і Доме рамесніка XVIII ст. (Музей гісторыі Гарадніцы).

Прадстаўлена гісторыя і культура Гродзеншчыны: Старажытныя

* Падчас Вялікай Айчыннай вайны разрабаваны. Адноўлены 02.08.1945 г. паводле пастановы № 1121 СНК БССР.

помнікі Панямоння; Гродна адкрыта археолагамі; Гродзеншчына ў складзе Вялікага княства Літоўскага і Рэчы Паспалітай; Гродзенская даўніна і інш.

Бібліяграфія/Bibliography

- Гродзенскі дзяржаўны гісторыка-археалагічны музей // Энцыклапедыя гісторыі Беларусі. — Мн., 1996. — Т. 3. — С. 133.
- Гродненский историко-археологический музей: Путеводитель по залам. — Мн.: Полымя, 1986. — [206] с.
- Астравецкая Л. Падарожжа ў XVII стагоддзе чакае наведвальнікаў Доміка рамёстваў, што адкрыўся ў Гродне // Чырвоная змея. — 1994. — 13 жн.
- Дзеляноўскі М. Музей расказвае праўду // Голас Радзімы. — 1998. — 17 верас.
- Дзеляноўскі М. У каралеўскіх палацах // Беларуская мінуўшчына. — 1994. — № 4. — С. 37–39.
- Краязнаўчыя запіскі / Гродзен. абл. упр. культуры, Гродзен. дзярж. гіст.-археал. музей. — Гродна, 2000. — Вып. 5. — [166] с.
- Ленская А. Музею — 70 гадоў // Гродзенская правда. — 1990. — 4 окт.
- Салаўёва Е.А. Палова горада імкнецца ў палацы каралёў // Культура. — 2000. — 11–17 сак.
- Соловьева Е.А. Центр истории и культуры // Аркуш (Гродно). — 1998. — 14–20 мая.
- Царук В. З горыччу і надзеяй пра музейныя справы, або Чаму разбураецца каменны мост? // Звезда. — 1995. — 12 жн.
- Царук В. Тут берагуць спадчыну // Гродзенская праўда. — 1995. — 21 лістап.
- Царук В.М. Экспазіцыйная дзейнасць Гродзенскага дзяржаўнага гісторыка-археалагічнага музея // Краязнаўчыя запіскі. — Гродна, 1997. — Вып. 4. — С. 3–11.
- Шоцік В. Мара гісторыка збылася і жыве: Гродзен. дзярж. гіст.-археал. музею 75 гадоў // Гродзенская праўда. — 1995. — 9 снеж.

Grodna State Historico-Archaeological Museum

Address:	Zamkavaya St. 20 230023 Grodno
Telephone:	(+ 0152) 44-94-31
Profile:	Complex
Open:	10.00–17.30
Closed:	Mondays The Museum of Garadnitsa History 10.00–17.00
Closed:	Sundays, Mondays
Subordination:	The Department of Culture of the Grodna Regional Administration.

*Founded in 1920 on the initiative of the archaeologist and regional ethnographer Yu.Yadkouski.
Opened on December 9, 1922.*

Core of the collections:	158 981
The total area of museum buildings:	5486 m ²
Exhibition area:	2377 m ²
Collection storage area:	506 m ²

Significant collections

- Icons of the 17th — 19th centuries.
- Twofold carpets.
- Numismatics.
- Nyoman glassware of the 19th — the beginning of the 20th century.
- Military equipment.
- Weapons.
- Old-printed books.

The constant exhibition is situated at three architectural monuments — The King's Palace of the 16th century (Old Castle), The King's Palace of the 18th century (New Castle), and The House of a Craftsman of the 18th century (the Museum of Garadnitsa History).

The exhibition consists of the following sections: Ancient Sights of the Nyoman Region; Archaeological Grodna; The Grodna Region as a Part of the Great Lithuanian Principality and Rzech Pospolita and others.

Беларускі дзяржаўны музей гісторыі рэлігіі

Адрас:	вул. Замкавая, 16 230025, г. Гродна
Тэлефон:	(+ 0152) 44-24-01
Профіль:	гістарычны
Падпарадкаванасць:	упраўленне культуры Гродзенскага аблвыканкома.
<i>Заснаваны 04.12.1973 г. паводле загаду № 188 Міністэрства культуры БССР «Аб адкрыцці Рэспубліканскага музея атэізму ў Полацку»*.</i>	
Колькасць прадметаў асноўнага фонду:	53 089
Агульная плошча музейных будынкаў:	469 кв.м
Экспазіцыйна-выставачная плошча:	—
Плошча пад захаванне фондаў:	249 кв.м

* Паводле загаду № 153 Міністэрства культуры БССР ад 06.06.1977 г. перайменаваны ў Рэспубліканскі музей атэізму і рэлігіі і пераведзены ў Гродна. Адкрыты 15.01.1985 г. Паводле загаду № 144 Міністэрства культуры БССР ад 13.09.1989 г. перайменаваны ў Беларускі дзяржаўны музей гісторыі рэлігіі.

Найбольш значныя калекцыі

- Калекцыя беларускага жывапісу.
- Калекцыя старадрукаў XVI—XVIII стст.
- Калекцыя археалагічных матэрыялаў.
- Калекцыя кніг з бібліятэкі кс. Адама Станкевіча.
- Калекцыя яек велікодных.
- Калекцыя стараверскага ліцця.
- Калекцыя беларускай драўлянай скульптуры XVII—XVIII стст.
- Скарб манет XVII—XVIII стст.
- Калекцыя тканін літургічных.
- Калекцыя народнага адзення.
- Альбом фотаздымкаў сям'і Ромераў.

Пастаянная экспазіцыя ствараецца.

Бібліяграфія/Bibliography

- Беларускі дзяржаўны музей гісторыі рэлігіі // Энцыклапедыя гісторыі Беларусі. — Мн., 1993. — Т. 1. — С. 428.
- Аляксееў Ю. Адзіны на Беларусі // Чырвоная змена. — 1997. — 1 ліп.
- Берест В. Новый музей // Гродненская правда. — 1985. — 23 янв.
- Вараб'ёва Т.Л. Стварэнне музейнай экспазіцыі ў гістарычных будынках (з вопыту будаўніцтва экспазіцыі «Эпоха, час, будынак» у БДМГР) // Краязнаўчыя запіскі. — Гродна, 1997. — Вып. 4. — С. 11–15.
- Засельская Л. Древние стены заговорили // Гродненская правда. — 1985. — 15 авг.
- Картюк А., Мараш Я. Ёсць у горадзе музей // ЛіМ. — 1978. — 18 жн.
- Кушнер В. Свет правды // Советская Белоруссия. — 1985. — 6 янв.
- Ляшчонак Н. Заўтра заўсёды позна // Спадчына. — 1999. — № 4. — С. 66–84.
- Новік В. Ведаць і шанаваць сваё мінулае // Гродзенская праўда. — 1995. — 18 мая.
- Трусаў І. Запрашае новы музей // ЛіМ. — 1986. — 22 сак.

Belarusian State Museum of the History of Religion

Address:	Zamkavaya St. 16 230025 Grodna
Telephone:	(+ 0152) 44-24-01
Profile:	Historical
Subordination:	The Department of Culture of the Grodna Regional Administration.

Founded on December 4, 1973 by order №188 of the Ministry of Culture of BSSR.

Core of the collections:	53 089
The total area of museum buildings:	469 m ²
Exhibition area:	—
Collection storage area:	249 m ²

Significant collections

- Belarusian art.
- Old printed books of the 16th — 18th centuries.
- Archaeological material.
- Books from the library of Adam Stankevich.
- Easter eggs.
- Old Belief religion castings.
- Belarusian wooden sculptures of the 17th — 18th centuries.
- Hidden treasure of coins of the 17th — 18th centuries.
- Liturgy textiles.
- Folk costume.
- The Romers's photo album.

The constant exhibition is being formed.

Музей Максіма Багдановіча

Адрас:	вул. 1 Мая, 10 230023, г. Гродна
Тэлефон:	(+ 0152) 72-22-54
Профіль:	літаратурна-персанальны
Рэжым працы:	10.00—18.00, акрамя нядзелі і панядзелка
Падпарадкаванасць:	упраўленне культуры Гродзенскага аблвыканкома.
<i>Заснаваны 01.01.1995 г. паводле рашэння № 358 Гродзенскага аблвыканкома ад 21.11.1994 г.</i>	
Колькасць прадметаў асноўнага фонду:	9737
Агульная плошча музейных будынкаў:	207 кв.м
Экспазіцыйна-выставачная плошча:	152 кв.м
Плошча пад захаванне фондаў:	25 кв.м

Найбольш значныя калекцыі

— Архіў сям'і Багдановічаў.

Пастаянная экспазіцыя музея расказвае аб жыцці і творчасці Максіма Багдановіча. Мае наступныя тэмы: Максім Багдановіч і яго час; Зала продкаў; Літаратура XX ст.; Жыццё Багдановічаў у Гродне ў 1892 — 1896 гг.; Мемарыяльная кватэра Багдановічаў; «Гродзеншчына літаратурная».

Бібліяграфія/Bibliography

Мартыненка В. Смага для засмечанай крыніцы // Чырвоная змена. — 1990. — 12 мая.

Островцов С. В доме поэта // Гродненская правда. — 1986. — 21 мая.

Раманенка Л. А помніка няма... // ЛіМ. — 2000. — 4 лют.

Раманенка Л. Навошта каштоўнасці духу прамянялі на «чортава кола»? // Культура. — 2000. — 26 лют. — 3 сак. (№ 8).

Museum of Maxim Bagdanovich

Address:	1 Maya St. 10 230023 Grodna
Telephone:	(+ 0152) 72-22-54
Profile:	Literary, Personal
Open:	10.00—18.00
Closed:	Sundays, Mondays
Subordination:	The Department of Culture of the Grodna Regional Administration.

*Founded on January 1, 1995 by decision № 358
of the Grodna Regional Administration.*

Core of the collections:	9737
The total area of museum buildings:	207 m ²
Exhibition area:	152 m ²
Collection storage area:	25 m ²

Significant collection

— The Bagdanoviches' archives.

The constant exhibition consists of the following sections: Maxim Bagdanovich and His Time; Ancestors; The Literature of the 20th century; The Life of Bagdanovich in Grodna in 1892 — 1896; The Commemorative Flat of the Bagdanoviches; Grodna Region Literature.

Ашмянскі краязнаўчы музей імя Ф. К. Багушэвіча

Адрас:	вул. Савецкая, 9 231100, г. Ашмяны Гродзенская вобласць
Тэлефон:	(+ 01593) 4-17-93
Профіль:	комплексны
Рэжым працы:	10.00—19.00, акрамя панядзелка

Падпарадкаванасць: аддзел культуры Ашмянскага райвыканкома.

Заснаваны 16.07.1952 г. паводле рашэння № 741 выканкома Маладзечанскага абласнога Савета народных дэпутатаў «Аб адкрыцці краязнаўчага музея ў г. Ашмяны».*

Колькасць прадметаў асноўнага фонду: 7755
Агульная плошча музейных будынкаў: 109 кв.м
Плошча пад захаванне фондаў: 41 кв.м

У пастаяннай экспазіцыі музея прадстаўлена гістарычная мінуўшчына Ашмяншчыны перыядаў феадалізму, капіталізму, перадаенных гадоў, Вялікай Айчыннай вайны. Мае тэмы: Ф.К. Багушэвіч; Этнаграфія і побыт; Прырода краю.

Бібліяграфія/Bibliography

Ашмянскі раённы краязнаўчы музей імя Ф. К. Багушэвіча // Энцыклапедыя гісторыі Беларусі. — Мн., 1993. — Т. 1. — С. 241.
Ткачук Э. До сорокалетия дожил, а дальше?.. // Знамя юности. — 1995. — 18 окт.

Ashmyany Homeland Museum named after F. K. Bagushevich

Address: Savetskaya St. 9
231100 Ashmyany
Grodna region
Telephone: (+ 01593) 4-17-93
Profile: Complex
Open: 10.00—19.00
Closed: Mondays
Subordination: The Department of Culture
of the Ashmyany District
Administration.

Founded on July 16, 1952 by decision № 741 of the Maladzechna Regional Council of People's Deputies.

Core of the collections: 7755
The total area of museum buildings: 109 m²
Collection storage area: 41 m²

The constant exhibition consists of the following sections: History of the District; F. K. Bagushevich; Ethnography; Nature.

* У 1953 г. прысвоена імя Ф.К.Багушэвіча. Адкрыты 16.10.1955 г.

Ваўкавыскі ваенна-гістарычны музей імя П. І. Баграціёна

Адрас: вул. Баграціёна, 10
231900, г. Ваўкавыск
Гродзенская вобласць
Тэлефон: (+01512) 2-25-34, 2-21-46
Профіль: ваенна-гістарычны
Рэжым працы: 10.00—17.00, акрамя
панядзелка
Падпарадкаванасць: Ваўкавыскі раённы аддзел
культуры.

*Заснаваны ў 1935 г. на грамадскіх пачатках
як краязнаўчы музей*.*

Колькасць прадметаў асноўнага фонду: 34 377
Агульная плошча музейных будынкаў: 242 кв.м
Экспазіцыйна-выставачная плошча: 198 кв.м
Плошча пад захаванне фондаў: 24 кв.м

Найбольш значныя калекцыі

- Нумізматычная калекцыя.
 - Пісталеты з крамянёвым замком XVIII ст.
 - Рыштунак і ахоўная зброя.
 - Адзенне рускіх войск і войск заходнееўрапейскіх дзяржаў XIX ст.
 - Памятныя медалі Расіі за ваенныя заслугі і ў гонар гістарычных падзей XVIII—XIX стст.
 - Літаграфіі: «Айчынная вайна 1812 г.», «Адзенне рускага войска».
- Пастаянная экспазіцыя створана ў 1972—1977 гг. Складаецца з наступных раздзелаў: Ваўкавыск у X—XII стст.; Барацьба славянскіх народаў супраць захопнікаў у XIII—XV стст.; Развіццё ваеннай тэхнікі ў XVI — пач. XIX ст.; Генерал П. І. Баграціён; 1812 год; Ваўкавыск у гады Вялікай Айчыннай вайны; Перамога; Навекі ў памяці народа.

Бібліяграфія/Bibliography

- Ваўкавыскі дзяржаўны ваенна-гістарычны музей // Энцыклапедыя гісторыі Беларусі. — Мн., 1994. — Т. 2. — С. 234—235.
- Волковский военный исторический музей им. П.И. Баграциона: Путеводитель по залам. — Мн.: Полымя, 1987. — [94] с.
- Барысаў І. Тут ажывае гісторыя // Аркуш (Гродна). — 1999. — 18—24 марта (№ 11). — С. 3.
- Мазур Т. Дом с мезонином, или Возродится ли слава великой истории // Центральная газета. — 2000. — 25 лют.

* Паводле пастановы СНК БССР ад 01.01.1940 г. набыў статус дзяржаўнага. Перайменаваны 27.02.1953 г. паводле загаду № 15 Камітэта пры Савеце Міністраў БССР.

- Середа В.* Сокровища шведской горы // Гродзенская праўда. — 2000. — 1 студз.
- Сцяпанай П.* Дарогі гісторыі // Народная газета. — 1998. — 10 сак.
- Томчик В.* Дом, где живет история // Во славу Родины. — 1998. — 16 мая.
- Чарныш А.П.* Ваенна-гістарычны музей імя П.І. Баграціёна і яго роля ў прапагандзе гісторыі краю // Ваўкавышчына: з гісторыі краю і лёсу людзей: Матэрыялы навукова-практ. краязн. канф. 22 снеж. 1995. — Ваўкавыск, 1997. — С. 209–220.
- Чарныш А.* На скрыжаванні слаўных датаў // Гродзенская праўда. — 1995. — 12 студз.
- Черныш А.* Бережно хранить реликвии истории // Гродзенская праўда. — 1996. — 12 снеж.

Vaukavysk Military-Historical Museum named after P. I. Bagratsiyon

Address:	Bagratsiyon St. 10 231900 Vaukavysk Grodna region
Telephone:	(+01512) 2-25-34, 2-24-46
Profile:	Military-Historical
Open:	10.00–17.00
Closed:	Mondays
Subordination:	The Department of Culture of the Vaukavysk District Administration.

Founded in 1935 as an ungovernmental homeland museum.

Core of the collections:	34 377
The total area of museum buildings:	242 m ²
Exhibition area:	198 m ²
Collection storage area:	24 m ²

Significant collections

- Numismatics.
 - Pistols with flint locks of the 18th century.
 - Equipment and security weapons.
 - Uniforms of Russian and Western troops of the 19th century.
The Russian Awards for military services and in honor of historical events of the 18th – 19th centuries.
 - Lithographs: «The Patriotic War of 1812», «Uniforms of the Russian Army».
- The constant exhibition consists of the following sections: Vaukavysk in the 10th – 12th centuries; The Struggle of Slav Peoples against Conquistadors in the 13th – 15th centuries; The Development of Army Weapon in the 16th – 19th centuries; General P. I. Bagratsiyon; 1812; Vaukavysk during the Great Patriotic War; The Victory; Forever in People's Memory.

Гудзевіцкі дзяржаўны літаратурна-краязнаўчы музей

Адрас:	231626, в. Гудзевічы Мастоўскі р-н Гродзенская вобл.
Тэлефон:	(+ 01515) 2-87-82
Профіль:	комплексны
Рэжым працы:	9.00—17.00, без выхадных
Падпарадкаванасць:	аддзел культуры Мастоўскага райвыканкома.

*Заснаваны ў 1965 г. на грамадскіх пачатках пры
Гудзевіцкай сярэдняй школе*.*

Колькасць прадметаў асноўнага фонду:	13 395
Агульная плошча музейных будынкаў:	729 кв.м
Экспазіцыйна-выставачная плошча:	580 кв.м
Плошча пад захаванне фондаў:	96 кв.м

Найбольш значныя калекцыі

- Падвойныя дываны.
- Кнігі з аўтаграфамі беларускіх пісьменнікаў, мастакоў, кампазітараў, даследчыкаў.
- Лісты ад пісьменнікаў, мастакоў, дзеячаў навукі, культуры.
- Аўтарскія чарнавікі, машынапісы, рукапісы твораў літаратуры, навукі, музыкі.

Пастаянная экспазіцыя мае раздзелы: Літаратурнае краязнаўства; Літаратура Беларусі і Гродзеншчыны; Народныя промыслы; Літаратурнае мастацтва; Прылады і ўзоры народнага ткацтва; Народная медыцына; Дываны і поспілки; «Гісторыя в. Гудзевічы ў дакументах і фактах». Этнаграфічная экспазіцыя размешчана ў сялянскай хаце XVIII ст. і свіранку першай паловы XX ст.

Бібліяграфія/Bibliography

- Гудзевіцкі літаратурна-этнаграфічны музей // Энцыклапедыя гісторыі Беларусі. — Мн., 1996. — Т. 3. — С. 170—171.
- Гудзевіцкі літаратурна-краязнаўчы музей / Аўт. тэксту А.М. Белакоз. — Мн.: Полымя, 1988. — [15] с.
- Белакоз А. «Я ўвесь час думаю, што зрабіў мала...» // Свіцязь. — 1994. — № 2. — С. 3—29.
- Балотевіч К. Четыре музея одной деревни // Сельская газета. — 1989. — 15 июня.

* З 02.02.1968 г. — філіял Мастоўскага музея. Паводле загаду Міністэрства культуры БССР ад 19.04.1990 г. стаў асобным дзяржаўным музеем.

- Ждановіч В. Слава Гудзевічаў // Маладосць. — 1985. — № 12. — С. 147—155.
 Загідуліна М. Гудзевіцкія дываны // Гродзенская праўда. — 1995. — 18 мая.
 Кустава З., Фаменка Т. «Мудры настаўнік — Алесь Белакоз» // Полымя. — 2000. — № 7. — С. 116—132.
 Руткоўскі І. Ёсць музей у суседзяў... // Бераставіцкая газета. — 1997. — 15 студз.
 Сцяжко Н. Знайсці сваіх продкаў // Чырвоная змена. — 1994. — 22 студз.

Gudzevichy State Literary-Homeland Museum

Address:	231626 Gudzevichy Masty district Grodna region
Telephone:	(+ 01515) 2-87-82
Profile:	Complex
Open:	9.00—17.00
Subordination:	The Department of Culture of the Masty District Administration.

*Founded in 1965 as an ungovernmental museum
at the Gudzevichy secondary school.*

Core of the collections:	13 395
The total area of museum buildings:	729 m ²
Exhibition area:	580 m ²
Collection storage area:	96 m ²

Significant collections

- Twofold carpets.
 - Books with autographs of Belarusian writers, artists, composers, researchers.
 - Letters from writers, artists, scientists.
 - Authors' manuscripts of literary, science and music works.
- The constant exhibition consists of the following sections: Literary Area Studies; Literature of the Grodna Region and Belarus; Folk Crafts; Literary Art; Textiles; Folk Medicine; Carpets; History of Gudzevichy in Documents and Facts.
- The ethnographical exhibition is situated in a country house of the 18th century and a warehouse of the beginning of the 20th century.

Дзятлаўскі дзяржаўны гісторыка-краязнаўчы музей

Адрас: вул. Першамайская, 12
231460, г. Дзятлава
Гродзенская вобласць
Тэлефон: (+ 01563) 2-13-41
Профіль: комплексны
Рэжым працы: 9.00—17.00, без выхадных
Падпарадкаванасць: аддзел культуры Дзятлаўскага
райвыканкома.

*Заснаваны 29.08.1966 г. паводле рашэння № 353
Гродзенскага аблвыканкома як Дзятлаўскі музей
народнай славы.*

*Адкрыты 05.05.1968 г.**

Колькасць прадметаў асноўнага фонду: 12 417
Агульная плошча музейных будынкаў: 416 кв.м
Экспазіцыйна-выставачная плошча: 332 кв.м
Плошча пад захаванне фондаў: 47 кв.м

Пастаянная экспазіцыя прысвечана гісторыі краю і развіццю культуры ў XX ст. Асноўныя тэмы: Першая сусветная вайна і рэвалюцыя 1917г.; Этнаграфія краю; Дзятлаўшчына пад уладай Польшчы; Вялікая Айчынная вайна на Дзятлаўшчыне; Пасляваеннае будаўніцтва.

У музеі працуе пастаянная выстаўка мастака-кераміста М. Л. Несцярэўскага.

Бібліяграфія/Bibliography

- Красюк Ф. Дзятлаўскі музей народнай славы. // Памяць: Гіст.-дакум. хроніка Дзятлаўскага раёна. — Мн., 1997. — С. 354—355.
Дзятлаўскі музей народнай славы // Энцыклапедыя гісторыі Беларусі. — Мн., 1996. — Т.3. — С. 257.
Трахімовіч М. Гісторыка-краязнаўчы музей // Перамога (Дзятлава). — 1998. — 11 крас.

Dzyatlava Historico-Homeland Museum

Address: Pershamaiskaya St. 12
231460 Dzyatlava
Grodna region
Telephone: (+ 01563) 2-13-41

* Перайменаваны 24.03.1998г. паводле рашэння № 131 Дзятлаўскага райвыканкома.

Profile:	Complex
Open:	9.00–17.00
Subordination:	The Department of Culture of the Dzятlava District Administration.

*Founded on August 29, 1966 by decision № 353
of the Grodna Regional Administration as the Museum
of People's Glory.*

Opened on May 5, 1968.

Core of the collections:	12 417
The total area of museum buildings:	416 m ²
Exhibition area:	332 m ²
Collection storage area:	47 m ²

The constant exhibition consists of the following sections: World War I and the Revolution of 1917; Ethnography; The District under Poland; The Great Patriotic War; After-War Building.
There is the constant exhibition of the ceramist M. L. Nestsyareuski's works.

Дом-музей Адама Міцкевіча

Адрас:	вул. Леніна, 1 231400, г. Навагрудак Гродзенская вобласць
Тэлефон:	(+ 01597) 2-32-67
Профіль:	літаратурна-персанальны
Рэжым працы:	9.00–18.00, акрамя панядзелка, абед з 13.00 да 14.00, у суботу і нядзелю з 9.00 да 17.00, без абеду
Падпарадкаванасць:	аддзел культуры Навагрудскага райвыканкома.

*Заснаваны 16.09.1920 г. паводле загаду № 40
Навагрудскага рэўваенсавета.
Адкрыты 11.09.1938 г.*

Колькасць прадметаў асноўнага фонду:	5162
Агульная плошча музейных будынкаў:	837 кв.м
Экспазіцыйна-выставачная плошча:	362 кв.м
Плошча пад захаванне фондаў:	45 кв.м

Пастаянная экспазіцыя музея адноўлена ў 1992 г. сумесна з Варшаўскім літаратурным музеем імя А. Міцкевіча. Прывесчана жыццю і творчасці вялікага паэта Адама Міцкевіча і складаецца з раздзелаў: Дзіцячыя і юнацкія гады А. Міцкевіча; Пакой

бацькі паэта; Пакой для гасцей; Віленска-Ковенскі перыяд;
Знаходжанне ў Расіі; Эміграцыя.
У музеі працуе мастацкая выстаўка «Адам Міцкевіч і сучаснасць».

Бібліяграфія/Bibliography

- Дом-музей А. Міцкевича в Новогрудке: Путеводитель по залам /
Сост. Л.М. Чубина, С.Н. Анисимова. — Мн.: Полымя,
1984. — [79] с.
- Дом-музей А. Міцкевіча // Памяць: Гіст.-дакум. хроніка Навагруд-
скага раёна. — Мн., 1996. — С. 521.
- Міцкевіча Адама Дом-музей // Энцыклапедыя гісторыі Беларусі. —
Мн., 1999. — Т. 5. — С. 218.
- Гурина Н.И., Киркевич А.И. Дом-музей А. Мицкевича в Новогрудке. —
Мн.: Полымя, 1973. — С. 30.
- Да юбілею Адама Міцкевіча ў Навагрудку рыхтуюцца грунтоўна //
Чырвоная змена. — 1996. — 14 снеж.
- Віравала ў Навагрудку свята... // Культура. — 1992. — 21 верас.
- Гайба М. Калекцыя віленскіх выданняў у Навагрудскім гісторыка-
краязнаўчым музеі // Наваградскія чытанні: Матэрыялы на-
вук. канф. да 950-годдзя г. Навагрудка і 400-годдзя герба гора-
да. — Мн., 1996. — Вып. IV. — С. 122–124.
- Кучман Г.А. «Светлым цнем Міцкевіча...» // Новае жыццё
(Навагрудак). — 1995. — 16 верас.
- Лисовский Я. Белорусские пенаты Адама Мицкевича // Белорусская
нива. — 1998. — 24 дек.
- Лісоўскі І. Жывілі ліру песні Паднямоння... // Беларуская думка. —
1993. — № 10. — С. 75–77.
- Саласюк В. Поэт, связавший в одно целое историю и культуру Ев-
ропы: Экскурсию по Дому-музею А. Мицкевича ведет директор
Г.А. Кучман // Советская Белоруссия. — 1998. — 23 мая.
- Шырко В. Край курганоў, край паданняў // Беларуская думка. —
1997. — № 9. — С. 55–64.

House-Museum of Adam Mitskevich

Address:	Lenin St. 1 231400 Navagrudak Grodna region
Telephone:	(+ 01597) 2-32-67
Profile:	Literary-Personal
Open:	9.00–13.00, 14.00–18.00 On Sundays and Mondays — 9.00–17.00
Closed:	Mondays
Subordination:	The Department of Culture of the Navagrudak District Administration.

Founded on September 16, 1920 by order № 40 of the Navagrudak Revolutionary Army Council. Opened on September 11, 1938.

Core of the collections:	5162
The total area of museum buildings:	837 m ²
Exhibition area:	362 m ²
Collection storage area:	45 m ²

The constant exhibition consists of the following sections: The Childhood of A. Mitskevich; The Room of the Poet's Father; The Guests' Room; The Vilna-Kouna Period; Living in Russia; Emigration. There is the art exhibition «Adam Mitskevich and Modern Time».

Карэліцкі краязнаўчы музей «Зямля і людзі»

Адрас:	вул. Савецкая, 19 231430, г.п. Карэлічы Гродзенская вобласць
Тэлефоны:	(+ 01596) 2-11-75, 2-05-65
Профіль:	комплексны
Рэжым працы:	9.00—18.00, акрамя нядзелі і панядзелка
Падпарадкаванасць:	аддзел культуры Карэліцкага райвыканкома.

*Заснаваны ў 1970 г.
Адкрыты 13.05.1974 г. паводле рашэння № 186
выканкома Гродзенскага абласнога Савета
народных дэпутатаў.*

Колькасць прадметаў асноўнага фонду:	6017
Агульная плошча музейных будынкаў:	300 кв.м
Экспазіцыйна-выставачная плошча:	184 кв.м
Плошча пад захаванне фондаў:	19 кв.м

Пастаянная экспазіцыя «Зямля і людзі» мае раздзелы: Прырода краю; Гісторыя краю ад часоў старажытных да XVIII ст.; Гаспадарчыя сельскія абрады беларусаў; Сельская гаспадарка краю ў XX ст.; Нашы славуны землякі; Вялікая Айчынная вайна на тэрыторыі раёна.

Бібліяграфія/Bibliography

Карэліцкі раённы краязнаўчы музей «Зямля і людзі» // Энцыклапедыя гісторыі Беларусі. — Мн., 1997. — Т. 4. — С. 134.
Краязнаўчы музей «Зямля і людзі» // Памяць: Гіст.-дакум. хроніка Карэліцкага р-на. — Мн., 2000. — С. 581—583.

Karelichy Homeland Museum «Land and People»

Address: Savetskaya St. 19
231430 Karelichy
Grodna region
Telephone: (+ 01596) 2-11-75, 2-05-65
Profile: Complex
Open: 9.00—18.00
Closed: Sundays, Mondays
Subordination: The Department of Culture
of the Karelichy District
Administration.

*Founded in 1970 by decision №186 of the Grodna
Regional Council of People's Deputies.
Opened on May 13, 1974.*

Core of the collections:	6017
The total area of museum buildings:	300 m ²
Exhibition area:	184 m ²
Collection storage area:	19 m ²

The constant exhibition consists of the following sections: Nature;
History of the District from Pre-history to the 18th century;
Agricultural Traditions; Famous Natives; The Great Patriotic War.

Лідскі гісторыка-мастацкі музей

Адрас: вул. Перамогі, 37а
231300, г. Ліда
Гродзенская вобласць
Тэлефоны: (+ 01561) 2-66-85, 3-22-94
Профіль: комплексны
Рэжым працы: 9.00—18.00, акрамя
нядзелі і панядзелка
Падпарадкаванасць: аддзел культуры Лідскага
гарвыканкома.

*Заснаваны 24.04.1959 г. паводле распараджэння
№ 80-Р Савета Міністраў Беларусі «Аб адкрыцці
ў г. Ліда краязнаўчага музея» ад 10.02.1959 г.**

* Экспазіцыя створана ў 1959 г., рээкспазіцыі — у наступныя гады: 1964 г., 1976 г., 1987 г. 27.01.2000 г. Лідскім гарадскім выканаўчым камітэтам было прынята рашэнне аб аб'яднанні з 01.02.2000 г. мастацкай галерэі «Лідэя» з Лідскім краязнаўчым музеем у Лідскі гісторыка-мастацкі музей.

Колькасць прадметаў асноўнага фонду: 32 126
 Агульная плошча музейных будынкаў: 1820 кв.м
 Экспазіцыйна-выставачная плошча: 624 кв.м
 Плошча пад захаванне фондаў: 106 кв.м

Найбольш значныя калекцыі

- Калекцыя абразоў кан. XIX — пач. XX ст.
- Калекцыя зброі сяр. XIX ст.
- Калекцыя манет (соліды).

Працуюць часовыя выстаўкі.

Бібліяграфія/Bibliography

- Лідскі раённы краязнаўчы музей // Энцыклапедыя гісторыі Беларусі. — Мн., 1997. — Т. 4. — С. 364.
 Астраўцова Ю. Тут дышае жывая гісторыя // Лідская газета. — 1995. — 28 чэрв.
 Жалкоўскі А. Краязнаўчы музей: між мінулым і будучым // Лідская газета. — 1999. — 13 мая.
 Сливкин В.В., Хатянович Н.А. Сорокалетие с элементами 60-летия: Лидский краеведческий музей // Оникс. — 1999. — № 5. — С. 6—10.
 Філіпава П. Лідскі музей: навааселле пасля 40 гадоў існавання // Лідская газета. — 1998. — 16 крас.

Lida Historical and Art Museum

Address: Peramogi St. 37a
 231300 Lida
 Grodna region
 Telephone: (+ 01561) 2-66-85, 3-22-94
 Profile: Complex
 Open: 9.00—18.00
 Closed: Sundays, Mondays
 Subordination: The Department of Culture of the Lida Town Administration.

Founded on April 24, 1959 by decision № 80-R of the Council of Ministers of Belarus.

Core of the collections: 32 126
 The total area of museum buildings: 1820 m²
 Exhibition area: 624 m²
 Collection storage area: 106 m²

Significant collections

- Icons of the end of the 19th – the beginning of the 20th century.
- Weapons of the middle of the 19th century.
- Coins (solids).

There are temporary exhibitions.

**Мастоўскі музей
«Лес і чалавек»**

Адрас: вул. Савенкая, 34
231600, г. Масты
Гродзенская вобласць
Тэлефон: (+ 01515) 3-20-44
Профіль: комплексны
Рэжым працы: 10.00–17.00, акрамя
панядзелка
Падпарадкаванасць: адзел культуры Мастоўскага
райвыканкома.

*Заснаваны 12.01.1985 г. паводле рашэння № 15
Мастоўскага райвыканкома.*

Колькасць прадметаў асноўнага фонду: 2041
Агульная плошча музейных будынкаў: 338 кв.м
Экспазіцыйна-выставачная плошча: 245 кв.м
Плошча пад захаванне фондаў: 9 кв.м

Экспазіцыя расказвае пра гісторыю і прыроду краю, яго этнаграфічныя асаблівасці. Мае раздзелы: Побыт беларускай вёскі XIX ст.; Фаўна і флора раёна; Пчалярства; Партызанскі рух на Мастоўшчыне; Гісторыя ПДО «Мастоўдрэў»; Народныя майстры раёна.

Бібліяграфія/Bibliography

Астроўскі Г. Перспектыва: жывая прырода толькі ў музеі? // Рэспубліка. – 1992. – 2 чэрв.

Доўнар Ю. Адзіны ў вобласці // Зара над Нёманам (Масты). – 1991. – 26 лістап.

**Masty Museum
«Fate and Man»**

Address: Savetskaya St. 34
231600 Masty
Grodna region
Telephone: (+ 01515) 3-20-44
Profile: Complex

Open: 10.00 — 17.00
 Closed: Mondays
 Subordination: The Department of Culture
 of the Masty District
 Administration.

*Founded on January 12, 1985 by decision № 15
 of the Masty District Administration.*

Core of the collections: 2041
 The total area of museum buildings: 338 m²
 Exhibition area: 245 m²
 Collection storage area: 9 m²

The exhibition consists of the following sections: Mode of Life in a
 Belarusian village of the 19th century; Nature of the District; Bee-
 keeping; Partisan Movement in the Masty District; History
 of the Company «Masty Wood»; Folk Masters of the District.

Навагрудскі гісторыка-краязнаўчы музей

Адрас: вул. Гродзенская, 2
 231400, г. Навагрудак
 Гродзенская вобласць
 Тэлефон: (+ 01597) 2-14-70, 2-23-95
 Профіль: комплексны
 Рэжым працы: 9.00—18.00, акрамя панядзелка
 Падпарадкаванасць: аддзел культуры
 Навагрудскага райвыканкома.

*Заснаваны 29.07.1987 г. паводле рашэння № 36, п. 12
 Бюро ЦК КПБ(б).
 Адкрыты 11.09.1992 г.*

Колькасць прадметаў асноўнага фонду: 8601
 Агульная плошча музейных будынкаў: 457 кв.м
 Экспазіцыйна-выставачная плошча: 263 кв.м
 Плошча пад захаванне фондаў: 67 кв.м

Найбольш значныя калекцыі

— Віленскія беларускія выданні XIX — пач. XX ст.

Пастаянная экспазіцыя «Гісторыя Навагрудчыны ад старажытнага
 часу да 1945 г.» створана ў 1992 г. Складаецца з 8 раздзелаў:
 Старажытны Навагрудак; Навагрудак — сталіца Вялікага
 княства Літоўскага і праваслаўнай метраполіі; Навагрудак у
 часы Рэчы Паспалітай і Расійскай імперыі; Выдатныя дзеячы
 краю; Рамёствы і побыт; Хата; Навагрудак у міжваенны пер-
 яяд; Навагрудак у часы вайны.

Бібліяграфія/Bibliography

- Навагрудскі гісторыка-краязнаўчы музей // Энцыклапедыя гісторыі Беларусі. — Мн., 1999. — Т. 5. — С. 258—259.
- Вярышыцкая Т. Навагрудскі гісторыка-краязнаўчы музей // Памяць: Гіст.-дакум. хроніка Навагрудскага раёна. — Мн., 1996. — С. 520—521.
- Вярышыцкая Т., Галеба М. Сябры музея // Новае жыццё (Навагрудак). — 1994. — 29 студз.
- Гайба М. Калісьці тут была сталіца // Беларуская мінуўшчына. — 1996. — № 3. — С. 60—61.
- Гудзень Е. О крае родном // Гродненская правда. — 1986. — 11 янв.
- Жалкоўскі А. У добры шлях, музей! // Гродненская правда. — 1992. — 12 марта.
- Інатава В. Маладосць... старажытнасці // Культура. — 1997. — 20—26 верас.
- Шырко В. Край курганоў, край паданняў // Беларуская думка. — 1997. — № 9. — С. 55—64.

Navagrudak Historico-Homeland Museum

Address:	Grodzenskaya St. 2 231400 Navagrudak Grodna region
Telephone:	(+ 01597) 2-14-70, 2-23-95
Profile:	Complex
Open:	9.00—18.00
Closed:	Mondays
Subordination:	The Department of Culture of the Navagrudak District Administration.

Founded on July 29, 1987 by decision № 36, 12 of the Bureau of the Central Committee of the Communist Party of Belarus.

Opened on September 11, 1992.

Core of the collections:	8601
The total area of museum buildings:	457 m ²
Exhibition area:	263 m ²
Collection storage area:	67 m ²

Significant collection

- Belarusian books of the 19th — the beginning of the 20th century published in Vilna.

The constant exhibition consists of the following sections: Ancient Navagrudak; Navagrudak — the Capital of the Great Lithuanian Principality and the Orthodox Church; Navagrudak in Times of Rzhech Pospolita and Russian Empire; Famous People of the District; Crafts and Mode of Life; The House; Navagrudak Between Two Wars; The Great Patriotic War.

Свіслацкі гісторыка-краязнаўчы музей

Адрас:	вул. Леніна, 8 231960, г.п. Свіслач Гродзенская вобласць
Тэлефон:	(+ 01513) 2-12-92, 2-21-48
Профіль:	комплексны
Рэжым працы:	9.00—18.00, акрамя панядзелка
Падпарадкаванасць:	аддзел культуры Свіслацкага райвыканкома.

*Заснаваны ў 1976 г. наводле пастановы
Гродзенскага аблвыканкома.
Адкрыты 24.08.1979 г.*

Колькасць прадметаў асноўнага фонду:	6208
Агульная плошча музейных будынкаў:	297 кв.м
Экспазіцыйна-выставачная плошча:	189 кв.м
Плошча пад захаванне фондаў:	19 кв.м

Пастаянная экспазіцыя музея створана ў 1985 г. Прысвечана гістарычным падзеям у краі са старажытных часоў да сучаснасці. Асноўныя тэмы: Археалагічныя помнікі на Свіслаччыне; Гісторыя асветы; К. Каліноўскі; Гісторыя чыгункі; Вялікая Айчынная вайна; У мірнай працы.

Бібліяграфія/Bibliography

Свіслацкі гісторыка-краязнаўчы музей // Энцыклапедыя літаратуры і мастацтва Беларусі. — Мн., 1987. — Т. 4. — С. 680.
Гайдучек М. Расскази нам, районный музей // Свіслацкая газета. — 1995. — 11, 14 сак.

Svislach Historico-Homeland Museum

Address:	Lenin St. 8 231960 Svislach Grodna region
Telephone:	(+ 01513) 2-12-92, 2-21-48
Profile:	Complex
Open:	9.00—18.00
Closed:	Mondays
Subordination:	The Department of Culture of the Svislach District Administration.

Founded in 1976 by the decision of the Gomel Regional Administration.

Opened on August 24, 1979.

Core of the collections:	6208
The total area of museum buildings:	297 m ²
Exhibition area:	189 m ²
Collection storage area:	19 m ²

The constant exhibition consists of the following sections: Archaeological Sites of the Svislach Region; History of Education; K.Kalinouski; History of the Railway; The Great Patriotic War; In Peace-time.

Слоні́мскі раё́нны краязнаўчы музей

Адрас:	плошча Леніна, 1 231800, г. Слонім Гродзенская вобласць
Тэлефон:	(+ 01562) 2-16-26
Профіль:	комплексны
Рэжым працы:	11.00—18.00, акрамя панядзелка

Падпарадкаванасць: аддзел культуры Слонімскага райвыканкома.

*Заснаваны ў 1929 г. мясцовым краязнаўцам Іосіфам Іосіфавічам Стаброўскім. Дакумент на скуру цяляці на польскай мове ад 20 верасня 1929 г.**

Колькасць прадметаў асноўнага фонду:	20 362
Агульная плошча музейных будынкаў:	470 кв.м
Экспазіцыйна-выставачная плошча:	438 кв.м
Плошча пад захаванне фондаў:	16 кв.м

Пастаянная экспазіцыя музея створана ў 1983 г. Расказвае аб гісторыі і прыродзе краю. У гістарычным адзеле прадстаўлены: Першабытна-абшчынны лад і старажытны Слонім; Слонім у XIV—XVIII стст.; Слонім у XIX — пач. XX ст.; Вялікая Айчынная вайна і сучасны Слонім. Аддзел прыроды складаецца з фізіка-геаграфічнай характарыстыкі раёна, агляду жывёльнага і расліннага свету.

У музеі працуе доўгатэрміновая выстаўка «Народны побыт краю».

Бібліяграфія/Bibliography

Слоні́мскі раё́нны краязнаўчы музей // Эцыклапедыя літаратуры і мастацтва Беларусі. — Мн., 1987. — Т. 5. — С. 62—63.
Калюта И. Живая тишина // Беларусь. — 2000. — № 2. — С. 32—33.

* Адноўлены 31.10.1952 г. паводле загаду № 130 як Слоні́мскі раё́нны краязнаўчы музей.

- Чыгрын С. Складальнік гісторыі, або Музейная калекцыя матэрыяльнай культуры // Чырвоная змена. — 1999. — 14 кастр.
- Чыгрын С. Юбілей музея Язэпа Стаброўскага // Гродзенская праўда. — 1999. — 5 кастр.
- Чыгрын С. Генерал ад... краязнаўства [пра І.І.Стаброўскага] // Беларуская мінуўшчына. — 1995. — № 3. — С. 54–55.
- Чыгрын С. Да забытых Стаброўскіх // Слонімскі веснік. — 1994. — 15 лістап.
- Чыгрын С. Слова пра Іосіфа Стаброўскага // Слонімскі веснік. — 1994. — 4 кастр.
- Штыркова І. Музею — 65 гадоў // Слонімскі веснік. — 1994. — 17 верас.
- Штыркова І. Юбілей музея // Слонімскі веснік. — 1999. — 18 верас.

Slonim District Homeland Museum

Address:	Lenin Square 1 231800 Slonim Grodna region
Telephone:	(+ 01562) 2-16-26
Profile:	Complex
Open:	11.00–18.00
Closed:	Mondays
Subordination:	The Department of Culture of the Slonim District Administration.

Founded on September 20, 1929 by the regional ethnographer I. I. Stabrowski.

Core of the collections:	20 362
The total area of museum buildings:	470 m ²
Exhibition area:	438 m ²
Collection storage area:	16 m ²

The constant exhibition consists of the following sections: Prehistory and Ancient Slonim; Slonim in the 16th — 18th centuries; Slonim of the 19th — the beginning of the 20th century; The Great Patriotic War; Modern Slonim; Nature of the District.
There is the exhibition «Folk Mode of Life».

Смаргонскі гісторыка-краязнаўчы музей

Адрас:	вул. Кутузава, 23 231000, г. Смаргонь Гродзенская вобласць
Тэлефон:	(+ 01592) 3-44-92

Профіль: комплексны
Рэжым працы: 10.00—19.00, акрамя
панядзелка

Падпарадкаванасць: аддзел культуры Смаргонскага
райвыканкома.

Заснаваны ў маі 1984 г.

Колькасць прадметаў асноўнага фонду: 6697
Агульная плошча музейных будынкаў: 824 кв.м
Экспазіцыйна-выставачная плошча: 782 кв.м
Плошча пад захаванне фондаў: 30 кв.м

Музей знаходзіцца на рээкспазіцыі.
Працуюць часовыя выстаўкі.

Smargon Historico-Homeland Museum

Address: Kutuzau St. 23
231000 Smargon
Grodna region
Telephone: (+ 01592) 3-44-92
Profile: Complex
Open: 10.00—19.00
Closed: Mondays
Subordination: The Department of Culture
of the Smargon District
Administration.

Founded in May 1984.

Core of the collections: 6697
The total area of museum buildings: 824 m²
Exhibition area: 782 m²
Collection storage area: 30 m²

The constant exhibition is being formed.
There are temporary exhibitions.

Магілёўская вобласць Magilyou region

Магілёўскі абласны краязнаўчы музей

Адрас:	Савецкая плошча, 1 212030, г. Магілёў
Тэлефоны:	(+0222) 25-64-84, 22-01-20, 25-72-55
Факс:	(+0222) 25-64-84
Профіль:	комплексны
Рэжым працы:	10.30—18.00, акрамя панядзелка
Падпарадкаванасць:	упраўленне культуры Магілёўскага аблвыканкома.

*Заснаваны 15.11.1867г. Магілёўскі музей пры
Магілёўскім статыстычным камітэце*.*

Колькасць прадметаў асноўнага фонду:	119 178
Агульная плошча музейных будынкаў:	4040 кв.м
Экспазіцыйна-выставачная плошча:	1170 кв.м
Плошча пад захаванне фондаў:	404 кв.м

Найбольш значныя калекцыі

- Іконы У. Л. Баравікоўскага, створаныя ім для Іосіфаўскага сабора ў Магілёве.
- Іконы другой паловы XVII ст. Магілёўскай школы ікананісу.
- Драўляная скульптура XVII—XVIII стст.
- Мсціслаўская берасцяная грамата XIII ст.
- Касцяныя арнаментаваныя пласціны з раскопак дзяцінца Мсціслаўля.
- Вырабы з жалеза з раскопак А. А. Седзіна гарадзішча V—VII стст каля в. Нікадзімава.

Пастаянная экспазіцыя музея прысвечана гісторыі, культуры і прыродзе Магілёўшчыны. Складаецца з наступных раздзелаў: Археалогія; Гісторыя; Вялікая Айчынная вайна; Прырода.

* З 31.01.1919 г. адкрыты (як губернскай) Магілёўскі гістарычны музей. Падчас Вялікай Айчыннай вайны разрабаваны. Адноўлены 23.07.1946 г паводле рашэння № 927 Магілёўскага аблвыканкома.

Бібліяграфія/Bibliography

- Магілёўскі абласны краязнаўчы музей // Энцыклапедыя літаратуры і мастацтва Беларусі. — Мн., 1986. — Т. 3. — С. 359.
- Магілёўскі абласны краязнаўчы музей // Памяць: Магілёўскі раён: Гіст.-дакум. хронікі гарадоў і раёнаў Беларусі. — Мн., 1996. — С. 664.
- Палажэніца Т. Традыцыі працягваюцца, або Кароткая гісторыя магілёўскіх музеяў // Памяць: Гіст.-дакум. хроніка Магілёва. — Мн., 1998. — С. 469—473.
- Анненков В.Н. Возрождая духовность: К 75-летию обл. краевед. музея // Вестник Могилева. — 1994. — 27 янв. — С. 2.
- Анненков В.Н. Все врут календари. Следовательно, юбилей отмечается // Зямля і людзі (Магілёў). — 1994. — 28 студз. — С. 3.
- Анненков В. История не будет мутной, когда «отстоится» во времени // Магілёўскія ведамасці. — 1997. — 15 лістап. — С. 6.
- Анненков В.Н. «Перед господином фактом снимите шляпу»: К 75-летию обл. краевед. музея // Магілёўская праўда. — 1994. — 29 студз.
- Герасімовіч У. ...І нават сані Напалеона // Культура. — 1997. — 29 лістап. — 5 снеж.
- Гришанова Л. Утраченные сокровища // Магілёўскія ведамасці. — 1997. — 15 лістап. — С. 6.
- Зарецкий В. Юбилей музея // Рэспубліка. — 1997. — 5 снеж. — С. 3.
- Зинькевич Л. У музея — свой музей // Могилевская правда. — 1996. — 6 авг.

Magilyou Regional Homeland Museum

Address:	Savetskaya Square 1 212030 Magilyou
Telephone:	(+0222) 25-64-84, 22-01-20, 25-72-55
Fax:	(+0222) 25-64-84
Profile:	Complex
Open:	10.30—18.00
Closed:	Mondays
Subordination:	The Department of Culture of the Magilyou Regional Administration.

Founded on November 15, 1867 attached to the Magilyou Statistics Committee.

Core of the collections:	119 178
The total area of museum buildings:	4040 m ²
Exhibition area:	1170 m ²
Collection storage area:	404 m ²

Significant collections

- Icons of U. L. Baravikouski for St Joseph's Cathedral in Magilyou.
- Icons of the second part of the 18th century by local icon school.
- Wooden sculpture of the 17th – 18th centuries.
- Mstsislau Manuscript of the 13th century on the birch bark.
- Bone tablets with ornament from the excavations of the site of the ancient town of Mstsislau.
- Ironmongery from the excavations of A. A. Sedzin at the site of an ancient settlement of the 5th – 7th centuries near the village Nikadzimava.

The constant exhibition consists of the following sections: Archaeology; History; The Great Patriotic War; Nature.

ФІЛІЯЛ

Музей этнаграфіі

Адрас:	вул. Першамайская, 8 212000, г. Магілёў
Тэлефоны:	(+0222) 25-83-81, 22-01-92
Профіль:	гістарычны
Рэжым працы:	10.00–18.00, акрамя серады і чацверга
Падпарадкаванасць:	Магілёўскі абласны краязнаўчы музей.

28.05.1996 г. паводле загаду № 27 упраўлення культуры Магілёўскага аблвыканкома Магілёўскі музей дзекабрыстаў перайтвораны ў Музей этнаграфіі.

Агульная плошча музейных будынкаў: 1757 кв.м
Экспазіцыйна-выставачная плошча: 1143 кв.м
Фонды цэнтралізаваныя.

Пастаянная экспазіцыя «Зямлі роднай кругавод», пабудаваная на матэрыяле Магілёўскага Падняпроўя, прадстаўляе гадавы цыкл сялянскіх свят.

Бібліяграфія/Bibliography

- Владимиров Я.* Трансформация музея // *Вестник Магилёва.* – 1996. – 14 лістап. – С. 1.
- Зинькевич Л.* Музей декабристов уплотняют // *Могилевская правда.* – 1996. – 6 апр.
- Півуноў Ю.* Дзівосны свет мінулага // *Ратуша (Магілёў).* – 1994. – 16 снеж. – С. 5.

BRANCH

Ethnic Museum

Address: Pershamaiskaya St. 8
212000 Magilyou
Telephone: (+0222) 25-83-81, 22-01-92
Profile: Historical
Open: 10.00—18.00
Closed: Wednesdays, Thursdays
Subordination: The Magilyou Regional
Homeland Museum.

*Founded on May 28, 1996 by order №27 of the
Department of Culture of the Magilyou Regional
Administration.*

The total area of museum buildings: 1757 m²
Exhibition area: 1143 m²
Collections are centralized.

The constant exhibition «Cycles of the Native Land» is devoted to the
yearly cycle of country festivals.

Музей гісторыі Магілёва

Адрас: вул. Ленінская, 11а
212030, г. Магілёў
Тэлефон: (+0222) 22-99-46
Профіль: гістарычны манаграфічны
Падпарадкаванасць: упраўленне культуры
Магілёўскага гарадскога
выканаўчага камітэта.

*Заснаваны 16.07.1990г. паводле рашэння № 4—34
выканаўчага камітэта Магілёўскага гарадскога
Савета народных дэпутатаў «О создании музея
истории Могилева».*

Колькасць прадметаў асноўнага фонду: 5437
Агульная плошча музейных будынкаў: 491 кв.м
Плошча пад захаванне фондаў: 40 кв.м

Будынак музея з'яўляецца помнікам архітэктуры рэспубліканскага
значэння. Пабудаваны ў канцы XVIII ст. і вядомы як Архі-
рэйскі палац.

Экспазіцыя знаходзіцца ў стадыі стварэння.
Праводзяцца выстаўкі на арандуемых плошчах.

Бібліяграфія/Bibliography

- Ножнікаў М. Будзе музей Магілёва // Магілёўская праўда. — 1990. — 28 ліп.
Музей історыі Могілева // Вестник Могілева. — 1992. — 31 июля.
Пушкін І. Магілёўцы ўсіх краін, гуртуецца // Магілёўскія ведамасці. — 1994. — 14 крас. — С. 8.
Рэчы для музея // Вестник Могілева. — 1993. — 7 янв. — С. 4.

Museum of the History of Magilyou

Address: Leninskaya St. 11a
212030 Magilyou
Telephone: (+0222) 22-99-46
Profile: Historico-Monographic
Subordination: The Department of Culture of the Magilyou City Administration.

Founded on July 16, 1990 by decision № 4—34 of the Magilyou City Administration.

Core of the collections: 5437
The total area of museum buildings: 491 m²
Collection storage area: 40 m²

The building of the Museum is an architectural monument of the end of the 18th century known as the Bishop's Palace.
The exhibition is being formed.
There are exhibitions on other areas.

Магілёўскі абласны мастацкі музей імя П. В. Масленікава

Адрас: вул. Міронава, 33
212030, г. Магілёў
Тэлефон: (+0222) 31-09-80, 22-25-15
Профіль: мастацкі
Рэжым працы: 11.00—18.00, акрамя панядзелка і аўторка
Падпарадкаванасць: упраўленне культуры Магілёўскага аблвыканкома.

Заснаваны 19.11.1990 г. паводле рашэння № 138 Магілёўскага аблвыканкома.*

* 22.12.1996 г. музею прысвоена імя народнага мастака Рэспублікі Беларусь П. В. Масленікава.

Колькасць прадметаў асноўнага фонду:	2147
Агульная плошча музейных будынкаў:	5033 кв.м
Экспазіцыйна-выставачная плошча:	766 кв.м
Плошча пад захаванне фонду:	253 кв.м

Экспазіцыя прысвечана творчасці П. В. Масленікава, яго дзейнасці як тэатральнага дэкаратара і мастака-жывапісца. Існуе яго мемарыяльны пакой. Працуе доўгатэрміновая выстаўка «Мая Беларусь», на якой прадстаўлены творы сучаснага беларускага мастацтва 1960–1990 гг.

Бібліяграфія/Bibliography

- Сайко В.* Жыві, музей! // Магілёўская праўда. — 1990. — 24 лістап.
Сайко В. «Шкатулка Фаберже» // Магілёўская праўда. — 1993. — 28 студз.
Скульбедаў В. Імя земляка не забыто // Зямля і людзі (Магілёў). — 1996. — 25 студз.

Magilyou Regional Art Museum named after P. V. Maslenikau

Address:	Mironau St. 33 212030 Magilyou
Telephone:	(+0222) 31-09-80, 22-25-15
Profile:	Art
Open:	11.00–18.00
Closed:	Mondays, Tuesdays
Subordination:	The Department of Culture of the Magilyou Regional Administration.

*Founded on November 19, 1990 by decision № 138
of the Magilyou Regional Administration.*

Core of the collections:	2147
The total area of museum buildings:	5033 m ²
Exhibition area:	766 m ²
Collection storage area:	253 m ²

The exhibition is devoted to the activity of P. V. Maslenikau. There is his commemorative room.

There is the exhibition «My Belarus» where works of Belarusian modern artists of the 1960s — 1990s are exposed.

Асіповіцкі раённы гісторыка-краязнаўчы музей

Адрас:	вул. Інтэрнацыянальная, 48 213760, г. Асіповічы Магілёўская вобласць
Тэлефоны:	(+02235) 7-16-42
Профіль:	комплексны
Рэжым працы:	8.00—17.00, акрамя суботы і нядзелі
Падпарадкаванасць:	аддзел культуры Асіповіцкага райвыканкома.

*Заснаваны ў 2000 г. па рашэнні Асіповіцкага
райвыканкома.*

Колькасць прадметаў асноўнага фонду:	579
Агульная плошча музейных будынкаў:	377 кв.м
Экспазіцыйна-выставачная плошча:	183 кв.м
Плошча пад захаванне фондаў:	70 кв.м

Адкрыта экспазіцыя па гісторыі Вялікай Айчыннай вайны.
Вядзецца праца па стварэнні пастаяннай экспазіцыі.

Asipovichy District Historico-Homeland Museum

Address:	Internatsyianalnaya St. 48 213760 Asipovichy Magilyou region
Telephone:	(+02235) 7-16-42
Profile:	Complex
Open:	8.00—17.00
Closed:	Saturdays, Sundays
Subordination:	The Department of Culture of the Asipovichy District Administration.

*Founded in 2000 by decision of the Asipovichy
District Administration.*

Core of the collections:	579
The total area of museum buildings:	377 m ²
Exhibition area:	183 m ²
Collection storage area:	70 m ²

The exhibition is devoted to the history of the Great Patriotic War.
The constant exhibition is being formed.

Бабруйскі краязнаўчы музей

Адрас: вул. Сацыялістычная, 56
213826, г. Бабруйск
Магілёўская вобласць
Тэлефоны: (+02251) 7-84-13, 2-07-95
Профіль: комплексны
Рэжым працы: 10.00—17.00, акрамя
панядзелка і аўторка
Падпарадкаванасць: аддзел культуры Бабруйскага
гарвыканкома.

*Заснаваны 30.06.1924 г. Створаны мясцовымі
краязнаўцамі, у прыватнасці Ц. Я. Славіным.*

Колькасць прадметаў асноўнага фонду: 12 462
Агульная плошча музейных будынкаў: 1220 кв.м
Экспазіцыйна-выставачная плошча: 678 кв.м
Плошча пад захаванне фондаў: 96,8 кв.м

Пастаянная экспазіцыя прысвечана гістарычнай мінуўшчыне краю
і сучаснаму Бабруйску.

Працуюць залы: Гісторыя дасавецкага перыяду; Паслярэвалюцый-
нае будаўніцтва; Вялікая Айчынная вайна; Этнаграфія.

Бібліяграфія/Bibliography

- Бабруйскі краязнаўчы музей // Энцыклапедыя гісторыі Беларусі. —
Мн., 1993. — Т. 1. — С. 257.
- Расказваюць экспанаты: (Бабруйскі краязнаўчы музей) // Па-
мяць: Гіст.-дакум. хроніка Бабруйска. — Мн., 1995. — С. 738.
- Артемиш Н.П. Из истории Бобруйского краеведческого музея //
Старажытнасці Бабруйшчыны. — Мн. — Бабруйск, 1998. —
Вып. 2. — С. 5—9.
- Артемиш Н. Цодик Славин умер. Но его дело в Бобруйске живет:
Бобруйс. краевед. музею 70 лет // Магілёўская праўда. —
1994. — 7 ліп.
- Казак А. За справу бяруцца мастакі // Магілёўскія ведамасці. —
1995. — 19 снеж. — С. 5.
- Карплюк Н. Краязнаўчы музей на стадыі аднаўлення // Бабруйскае
жыццё. — 1996. — 13 ліп.
- Котловская М. В пятницу музей открывает свою первую экспози-
цию // Бобруйский курьер. — 1997. — 24 июня.
- Лістанад С. Краязнаўчы музей рыхтуецца да наваеселля // Бабруй-
скае жыццё. — 1996. — 7 мая.
- Половинова И. Когда-то и на Бобруйщине жили мамонты // Моги-
левская правда. — 1998. — 1 авг.

Babruisk Homeland Museum

Address:	Satsyialistychnaya St. 56 213826 Babruisk Magilyou region
Telephone:	(+02251) 7-84-13, 2-07-95
Profile:	Complex
Open:	10.00—17.00
Closed:	Mondays, Tuesdays
Subordination:	The Department of Culture of the Babruisk District Administration.

Founded on June 30, 1924 by regional ethnographers.

Core of the collections:	12 462
The total area of museum buildings:	1220 m ²
Exhibition area:	678 m ²
Collection storage area:	96,8 m ²

The constant exhibition consists of the following sections: History of Pre-Soviet Period; Post-Revolutionary Building; The Great Patriotic War; Ethnography.

Быхаўскі раённы гісторыка-краязнаўчы музей

Адрас:	вул. Леніна, 58 213320, г. Быхаў Магілёўская вобласць
Тэлефон:	(+02231) 2-15-58
Профіль:	комплексны
Рэжым працы:	8.00—17.00, акрамя панядзелка
Падпарадкаванасць:	аддзел культуры Быхаўскага райвыканкома.

*Заснаваны 04.06.1979 г. паводле рашэння Бюро
ЦК КПБ «Аб стварэнні музея ў г. Быхаве».
Адкрыты 29.06.1984 г.*

Колькасць прадметаў асноўнага фонду:	4812
Агульная плошча музейных будынкаў:	308 кв.м
Экспазіцыйна-выставачная плошча:	288 кв.м
Плошча пад захаванне фонду:	20 кв.м

Пастаянная экспазіцыя складаецца з наступных раздзелаў: Гісторыя Быхава і раёна да Кастрычніцкай рэвалюцыі; Кастрычніцкая рэвалюцыя на Быхаўшчыне; Наш раён у час Вялікай Айчыннай вайны; Быхаўшчына сёння.

Бібліяграфія/Bibliography

- Быхаўскі гісторыка-краязнаўчы музей // Энцыклапедыя гісторыі Беларусі. — Мн., 1994. — Т. 2. — С. 147.
- Быхаўскі гісторыка-краязнаўчы музей // Памяць: Гіст.-дакум. хроніка Быхаўскага раёна. — Мн., 1990. — С. 575.
- Бублікаў А. Куток гісторыі // Белорусская нива. — 1999. — 6 июля.
- Гришанова Л. «Тропа» к музею не зарастет // Магілёўскія ведамасці. — 1995. — 18 лістап. — С. 18.
- Морозова Е. Оживает история здесь // Маяк Прыдняпроўя (Быхаў). — 1996. — 18 мая.
- Разбітніева Г. Тут ажывае гісторыя, узбагачаецца спадчына // Маяк Прыдняпроўя (Быхаў). — 1995. — 8 лют.

Byhau District Historico-Homeland Museum

Address:	Lenin St. 58 213320 Byhau Magilyou region
Telephone:	(+02231) 2-15-58
Profile:	Complex
Open:	8.00—17.00
Closed:	Mondays
Subordination:	The Department of Culture of the Byhau District Administration.

Founded on June 4, 1979 by decision of the Bureau of the Central Committee of the Communist Party of Belarus.

Opened on June 29, 1984.

Core of the collections:	4812
The total area of museum buildings:	308 m ²
Exhibition area:	288 m ²
Collection storage area:	20 m ²

The constant exhibition consists of the following sections: History of Byhau and the District in Pre-Revolution Period; The October Revolution in the District; The District During the Great Patriotic War; Modern Byhau.

Бялыніцкі раённы мастацкі музей імя В. К. Бялыніцкага-Бірулі

Адрас: вул. Савецкая, 14
213160, г.п. Бялынічы
Магілёўская вобласць
Тэлефон: (+02232) 5-19-36
Профіль: мастацкі
Рэжым працы: 11.00—16.00, акрамя
панядзелка
Падпарадкаванасць: аддзел культуры Бялыніцкага
райвыканкома.

Адкрыты 29.05.1970 г.

Колькасць прадметаў асноўнага фонду: 472
Агульная плошча музейных будынкаў: 440 кв.м
Экспазіцыйна-выставачная плошча: 333 кв.м
Плошча пад захаванне фондаў: 22 кв.м

Пастаянная экспазіцыя створана ў 1997г. Яе складаюць мастацкія творы В.К. Бялыніцкага-Бірулі, А.С. Бархаткова, а таксама работы іншых беларускіх мастакоў і скульптараў.

Бібліяграфія/Bibliography

- Бялыніцкі мастацкі музей імя В. К. Бялыніцкага-Бірулі // Памяць: Бялыніч. р-н: Гіст-дакум. хронікі гарадоў і р-наў Беларусі. — Мн., 2000. — С. 489.
- Палоннік Н.І., Карпечанка М.А. Бялыніцкі раённы мастацкі музей імя В.К. Бялыніцкага-Бірулі = Беляничский художественный музей имени В.К.Беляничского-Бирули. — Мн.: Полымя, 1990. — [62] с.: іл.
- Вальковский И. Духовность воспитывается смолоду // Магілёўскія ведамасці. — 1997. — 27 мая.
- Верасень Н. Музей открывает двери // Зямля і людзі (Магілёў). — 1995. — 16 чэрв. — С. 1.
- Вішнеўскі А. Ля Друці куточак гэты... // ЛіМ. — 1983. — 18 лют.
- Капельчик М. В доме художника // Советская Белоруссия. — 1982. — 12 марта.

Byalynichy District Art Museum named after V. K. Byalynitski-Birulya

Address: Savetskaya St. 14
213160 Byalynichy
Magilyou region
Telephone: (+02232) 5-19-36
Profile: Art
Open: 11.00—16.00
Closed: Mondays
Subordination: The Department of Culture
of the Byalynichy District
Administration.

Opened on May 29, 1970.

Core of the collections: 472
The total area of museum buildings: 440 m²
Exhibition area: 332,93 m²
Collection storage area: 22 m²

The constant exhibition exposes works of V. K. Byalynitski-Birulya,
A. S. Barhatkou, and other Belarusian artists and sculptors.

Гістарычны комплекс-музей у пас. Жылічы

Адрас: вул. Кірава, 81
213010, г.п. Кіраўск
Магілёўская вобласць
Тэлефон: (+02237) 2-15-45
(адзел культуры)
Профіль: комплексны
Падпарадкаванасць: адзел культуры Шклоўскага
райвыканкома.

*Заснаваны 27.11.1996 г. паводле рашэння № 11—61
Кіраўскага райвыканкома.*

Колькасць прадметаў асноўнага фонду: 755
Агульная плошча музейных будынкаў: 968 кв.м
Экспазіцыйна-выставачная плошча: 718 кв.м
Плошча пад захаванне фондаў: 119 кв.м

Historical Complex-Museum in Zhylichy

Address:	Kirau St. 81 213010 Kirausk Magilyou region
Telephone:	(+02237) 2-15-45 (The Department of Culture)
Profile:	Complex
Subordination:	The Department of Culture of the Kirausk District Administration

*Founded on November 27, 1996 by decision
№11–61 of the Kirausk District Administration.*

Core of the collections:	755
The total area of museum buildings:	968 m ²
Exhibition area:	718 m ²
Collection storage area:	119 m ²

Горацкі раённы гісторыка-этнаграфічны музей

Адрас:	зав. Якубоўскага, 2 213410, г. Горкі Магілёўская вобласць
Тэлефон:	(+02233) 2-34-87
Профіль:	комплексны
Рэжым працы:	8.30–17.00, акрамя нядзелі і панядзелка
Падпарадкаванасць:	адзел культуры Горацкага райвыканкома.

*Заснаваны 14.12.1984 г. паводле рашэння гаркома КПБ
і выканкомаў раённага і гарадскога Саветаў
народных дэпутатаў.
Адкрыты 15.02.1989 г.*

Колькасць прадметаў асноўнага фонду:	4811
Агульная плошча музейных будынкаў:	1115 кв.м
Экспазіцыйна-выставачная плошча:	808 кв.м
Плошча пад захаванне фондаў:	149,4 кв.м

Найбольш значныя калекцыі

- Калекцыя манет Расіі XVIII–XX стст.
- Археалагічныя матэрыялы з гарадзішча Нікадзімава.

Пастаянная экспазіцыя музея прысвечана гісторыі і этнаграфіі краю. Прадстаўлены археалагічныя знаходкі, матэрыялы пра Горацкі маёнтак, пра заснаванне і дзейнасць Горы-Горацкага земляробчага інстытута.

Працуе мастацкая галерэя, дзе экспануюцца творы землякоў-жывапісцаў.

Бібліяграфія/Bibliography

Аб мінулым і сучасным (Горацкі гісторыка-этнаграфічны музей) // Памяць: Гіст.-дакум. хроніка Горацкага раёна. — Мн., 1996. — С. 567—568.

Ліўшыц У.М. Горацкі гістарычна-этнаграфічны музей. — Мн.: Палымя, 1991. — [94] с.

Горацкі гістарычна-этнаграфічны музей // Эцыклапедыя гісторыі Беларусі. — Мн., 1996. — Т. 3. — С. 86—87.

Ліўшыц В. Наша задача — сахраніць історыю для потомков // Магілёўскія ведамасці. — 1994. — 27 жн.

Ножнікау М. Самы музейны раён // Магілёўская праўда. — 1989. — 4 лют.

Ножников Н. Память о горечкой земле // Советская Белоруссия. — 1989. — 31 марта.

Студнева М. Музей напярэдадні юбілею // Ленінскі шлях (Горкі). — 1998. — 2 снеж.

Gorki District Historico-Ethnic Museum

Address:	Yakubouski Side-street 2 213410 Gorki Magilyou region
Telephone:	(+02233) 2-34-87
Profile:	Complex
Open:	8.30—17.00
Closed:	Sundays, Mondays
Subordination:	The Department of Culture of the Gorki District Administration.

Founded on December 14, 1984 by decisions of the Town Committee of the Communist Party of Belarus and the District and Town Administrations.

Opened on February 15, 1989.

Core of the collections:	4811
The total area of museum buildings:	1115 m ²
Exhibition area:	808 m ²
Collection storage area:	149,4 m ²

Significant collections

- Russian coins of the 18th – 20th centuries.
- Archaeological finds from the site of the ancient settlement of Nikadzimava.

The constant exhibition is devoted to the history and ethnography of the district. It exposes archaeological finds, materials about Gorki farmstead, foundation, and activity of Gory-Goratski Agricultural Institute.

There is the Art Gallery where works of native artists are exposed.

ФІЛІЯЛ

Маслакоўскі філіял Горацкага гісторыка-этнаграфічнага музея

Адрас: 213401, в. Маслакі
Горацкі раён
Магілёўская вобласць
Тэлефон: (+02233) 4-95-30
Профіль: комплексны
Рэжым працы: 8.30–17.00, акрамя
нядзелі і панядзелка

Падпарадкаванасць: Горацкі гісторыка-этнаграфічны
музей.

*Заснаваны ў 1990 г. З 1991 г. — філіял Горацкага
гісторыка-этнаграфічнага музея.*

Агульная плошча музейных будынкаў: 681 кв.м
Экспазіцыйна-выставачная плошча: 382 кв.м
Фонды цэнтралізаваныя.

Экспазіцыя музея распавядае пра этнаграфію краю, сялянскі быт,
баявыя дзеянні і партызанскі рух, гісторыю калгаса «Шлях
Леніна».

BRANCH

Branch of the Gorki District Historico-Ethnic Museum in Maslaki

Address: 213401 Maslaki
Gorki district
Magilyou region
Telephone: (+02233) 4-95-30
Profile: Complex
Open: 8.30–17.00

Closed: Sundays, Mondays
Subordination: The Gorki Historico-Ethnic
Museum.

*Founded in 1990. Since 1991 it has been the branch
of the Gorki District Historico-Ethnic Museum.*

The total area of museum buildings: 681 m²
Exhibition area: 382 m²
Collections are centralized.

The exhibition consists of the following sections: Ethnography; Mode of
Villagers' Life; Fighting and Partisan Actions; History of the
Collective Farm «The Way of Lenin».

Дом-музей Пятра Алейнікава

Адрас: 213030, в. Крывель
Шклоўскі раён
Магілёўская вобласць
Тэлефон: (+02239) 9-86-21
Профіль: мастацкі персанальны
Падпарадкаванасць: адзел культуры
Шклоўскага райвыканкома.

*Заснаваны 01.07.1998 г. паводле рашэння № 10—25
ад 24.06.1998 г. Шклоўскага райвыканкома.*

Колькасць прадметаў асноўнага фонду: 186
Агульная плошча музейных будынкаў: 48 кв.м
Экспазіцыйна-выставачная плошча: 48 кв.м

Экспазіцыя прысвечана жыццю і творчасці Пятра Алейнікава.

Бібліяграфія/Bibliography

*Іванова І. Самародак шклоўскай зямлі // Звязда. — 1998. — 18 ліп.
Цветков Ю. Звезда кино и деревенский музей республиканского
масштаба // Рэспубліка. — 1998. — 19 лістапада.*

House-Museum of Pyotr Aleinicaou

Address: 213030 Kryvel
Shklou district
Magilyou region
Telephone: (+02239) 9-86-21
Profile: Art Personal

Subordination: The Department of Culture of the
Shklou District Administration.

*Founded on July 1, 1998 by decision № 10–25
of the Shklou District Administration of June 24, 1998.*

Core of the collections: 186

The total area of museum buildings: 48 m²

Exhibition area: 48 m²

The exhibition is devoted to the life and activity of Pyotr Aleincau.

Дрыбінскі гісторыка-этнаграфічны музей

Адрас: вул. Юбілейная, 11
213430, г.п. Дрыбін
Магілёўская вобласць

Тэлефон: (+02248) 2-46-08

Профіль: комплексны

Падпарадкаванасць: аддзел культуры і інфармацыі
Дрыбінскага райвыканкома.

*Заснаваны 15.02.1995 г. паводле рашэння № 2–16
Дрыбінскага райвыканкома.*

Колькасць прадметаў асноўнага фонду: 1348

Агульная плошча музейных будынкаў: 150 кв.м

Экспазіцыйна-выставачная плошча: 120 кв.м

Плошча пад захаванне фондаў: 30 кв.м

Найбольш значная калекцыя

— Калекцыя шапавальных вырабаў.

Экспазіцыя ствараецца.

Drybin Historico-Ethnic Museum

Address: Yubileinaya St. 11
213430 Drybin
Magilyou region

Telephone: (+02248) 2-46-08

Profile: Complex

Subordination: The Department of Culture and
Information of the Drybin
District Administration.

*Founded on February 15, 1995 by decision № 2–16
of the Drybin District Administration.*

Core of the collections:	1348
The total area of museum buildings:	150 m ²
Exhibition area:	120 m ²
Collection storage area:	30 m ²

Significant collection

— Rolled products.

The exhibition is being formed.

Касцюковіцкі краязнаўчы музей

Адрас:	вул. Ленінская, 21 213640, г. Касцюковічы Магілёўская вобласць
Тэлефон:	(+02245) 2-16-71
Профіль:	комплексны
Рэжым працы:	8.00—17.00, акрамя суботы і нядзелі
Падпарадкаванасць:	аддзел культуры Касцюковіцкага райвыканкома.

*Заснаваны 18.06.1973 г. паводле загаду № 25
Магілёўскага аблвыканкома і рашэння № 87
ад 01.07.1973 г. Міністэрства культуры БССР.
Адкрыты 23.02.1975 г.*

Колькасць прадметаў асноўнага фонду:	10 779
Агульная плошча музейных будынкаў:	756 кв.м
Экспазіцыйна-выставачная плошча:	253 кв.м
Плошча пад захаванне фондаў:	192 кв.м

Найбольш значныя калекцыі

— Нумізматычная калекцыя XVIII—XX стст.

— Старадрукі — мінеі 1754 г., 1799 г.

Музей знаходзіцца на рээкспазіцыі.

Працуюць выставачная зала і карцінная галерэя.

Бібліяграфія/Bibliography

Касцюковіцкі краязнаўчы музей // Энцыклапедыя гісторыі Беларусі. — Мн., 1997. — Т. 4. — С. 143.

Агеева Л. Асэнсаваць рэчаіснасць // Голас Касцюкоўшчыны. — 1996. — 11 верас.

Бордиловский В. Главное — влюбленные в дело люди // Магілёўскія ведамасці. — 1996. — 30 ліп.

Рыгорава А. Хустачка як сродак абароны // Культура. — 1994. — 9—15 жн. (№ 31).

Kastsyukovichy Homeland Museum

Address:	Leninskaya St. 21 213640 Kastsyukovichy Magilyou region
Telephone:	(+02245) 2-16-71
Profile:	Complex
Open:	8.00–17.00
Closed:	Saturdays, Sundays
Subordination:	The Department of Culture of the Kastsyukovichy District Administration.

*Founded on June 18, 1973 by order № 25 of the Magilyou Regional Administration and decision № 87 of July 1, 1973 of the Ministry of Culture of BSSR.
Opened on February 23, 1975.*

Core of the collections:	10 779
The total area of museum buildings:	756 m ²
Exhibition area:	253 m ²
Collection storage area:	192 m ²

Significant collections

- Numismatics of the 18th – 20th centuries.
- Old printed books – mineys of 1754, 1799.

The museum is in the process of re-exhibition.
There is the Exhibition Hall and the Art Gallery.

Клімавіцкі краязнаўчы музей

Адрас:	вул. Савецкая, 69 213600, г. Клімавічы Магілёўская вобласць
Тэлефон:	(+02244) 2-18-65
Профіль:	комплексны
Рэжым працы:	8.00–17.00, акрамя панядзелка
Падпарадкаванасць:	адзел культуры Клімавіцкага райвыканкома.

*Заснаваны 11.07.1978 г. паводле рашэння Бюро ЦК КПБ «Аб стварэнні гісторыка-краязнаўчага музея ў г. Клімавічы» і паводле пастановы № 48 ад 11.12.1978 г. Магілёўскага абласнога ўпраўлення культуры.
Адкрыты 24.07.1984 г.*

Колькасць прадметаў асноўнага фонду: 4265
Агульная плошча музейных будынкаў: 418 кв.м
Экспазіцыйна-выставачная плошча: 282 кв.м
Плошча пад захаванне фондаў: 24,3 кв.м

Найбольш значная калекцыя

— Старадрукі — «Трэбнік» другой пал. XIX ст., мінея 1868 г.

Музей знаходзіцца ў жылым доме князя Мяшчэрскага, пабудаваным у 1866 г. Будынак з'яўляецца помнікам архітэктуры XIX ст. Пастаянная экспазіцыя прадстаўлена наступнымі раздзеламі: Прырода — фауна і флора рэгіёна; 3 глыбіні стагоддзяў: XVI—XX стст.; Рэвалюцыя 1917 г. і Вялікая Айчынная вайна; Народная гаспадарка Клімаўшчыны.

Бібліяграфія/Bibliography

Клімавіцкі краязнаўчы музей // Энцыклапедыя гісторыі Беларусі. — Мн., 1997. — Т. 4. — С. 198.

Клімавіцкі краязнаўчы музей // Памяць: Гіст.-дакум. хроніка Клімавіцкага раёна. — Мн., 1995. — С. 638—640.

Глуздаў М. У экспазіцыі краязнаўчага // ЛіМ. — 1985. — 9 жн.

Крынічная В. Цікавых вам знаходак // Родная ніва (Клімавічы). — 1994. — 25 мая.

Рабыцў В., Глуздаў М. Запрашае Клімавіцкі музей // Магілёўская праўда. — 1985. — 31 жн.

Klimavichy Homeland Museum

Address: Savetskaya St. 69
213600 Klimavichy
Magilyou region
Telephone: (+02244) 2-18-65
Profile: Complex
Open: 8.00—17.00
Closed: Mondays
Subordination: The Department of Culture
of the Klimavichy District
Administration.

*Founded on July 11, 1978 by decision of the Bureau of the Central Committee of the Communist Party of Belarus and by decision № 48 of the Magilyou Regional Administration of December 11, 1978.
Opened on July 24, 1984.*

Core of the collections: 4265
The total area of museum buildings: 418 m²

Exhibition area: 282 m²
Collection storage area: 24,3 m²

Significant collection

— Old printed books — «Trebnik» of the second part of the 19th century, Mineya of 1868.

The museum is situated in the house of Prince Myashcherski, which was built in 1866. The constant exhibition consists of the following sections: Nature of the District; History of the 16th — 20th centuries; The Revolution of 1917th; The Great Patriotic War; Economy of the District.

Клічаўскі краязнаўчы музей

Адрас: вул. Я.Зайца, 21
213900, г. Клічаў
Магілёўская вобласць
Тэлефон: (+02236) 2-14-91
Профіль: комплексны
Падпарадкаванасць: аддзел культуры Клічаўскага
райвыканкома.

*Заснаваны 05.06.1967 г. паводле распараджэння
Савета Міністраў БССР як Клічаўскі музей
народнай славы.*

*Адкрыты 10.06.1969 г.**

Колькасць прадметаў асноўнага фонду: 4183
Агульная плошча музейных будынкаў: 466 кв.м
Экспазіцыйна-выставачная плошча: 360 кв.м
Плошча пад захаванне фондаў: 24 кв.м

Музей знаходзіцца на рээкспазіцыі.

Бібліяграфія/Bibliography

Клічаўскі гісторыка-краязнаўчы музей // Энцыклапедыя гісторыі
Беларусі. — Мн., 1997. — Т. 4. — С. 201.

Музей народнай славы // Памяць: Гіст.-дакум. хроніка Клічаўска-
га раёна. — Мн., 1995. — С. 457—459.

Бордиловский В. Академия памяти // Магілёўскія ведамасці. —
1994. — 16 ліп.

Капаніцкі М. Станаўленне // Сцяг Саветаў (Клічаў). — 1994. — 10 жн.
Тарасенко Л. Зимний сад с философским уклоном // Могилевская
правда. — 1998. — 17 февр.

* 30.01.1992 г. прынята рашэнне № 21-16 Клічаўскага райвыканкома
аб змене тэматыкі.

Klichau Homeland Museum

Address: Ya. Zayats St. 21
213900 Klichau
Magilyou region
Telephone: (+02236) 2-14-91
Profile: Complex
Subordination: The Department of Culture
of the Klichau District
Administration.

*Founded on June 5, 1967 by resolution of the
Council of Ministers of BSSR as the Klichau Museum
of People's Glory.*

Opened on June 10, 1969.

Core of the collections:	4183
The total area of museum buildings:	466 m ²
Exhibition area:	360 m ²
Collection storage area:	23,9 m ²

The museum is in the process of re-exhibition.

ФІЛІЯЛ

Мемарыяльны комплекс «Усакіна»

Адрас: 213790, в. Усакіна
Клічаўскі раён
Магілёўская вобласць
Тэлефон: (+02236) 2-14-91
(галаўны музей)
Профіль: гістарычны
Рэжым працы: 8.00—17.00, акрамя панядзелка
Падпарадкаванасць: Клічаўскі краязнаўчы музей.
Адкрыты 09.05.1985 г.
Агульная плошча музейных будынкаў: 437 кв.м
Экспазіцыйна-выставачная плошча: 353 кв.м
Фонды цэнтралізаваныя.

Мемарыяльны комплекс партызанскай славы.

BRANCH

Commemorative Complex
«Usakina»

Address: 213790, Usakina
Klichau district
Magilyou region
Telephone: (+02236) 2-14-91
Profile: Historical
Open: 8.00–17.00
Closed: Mondays
Subordination: The Klichau Homeland Museum.
Opened on May 9, 1985.
The total area of museum buildings: 437 m²
Exhibition area: 353 m²
Collections are centralized.

The commemorative complex of Partisans' Glory.

Краснапольскі
гісторыка-этнаграфічны музей

Адрас: вул. Антонава, 2
213560, г. Краснаполле
Магілёўская вобласць
Тэлефон: (+02238) 2-23-60
Профіль: гістарычны, этнаграфічны
Падпарадкаванасць: адзел культуры
Краснапольскага райвыканкома.

*Заснаваны 19.11.1992 г. паводле рашэння № 11–8
Краснапольскага райвыканкома.*

Колькасць прадметаў асноўнага фонду: 1951
Агульная плошча музейных будынкаў: 350 кв.м
Экспазіцыйна-выставачная плошча: 338 кв.м
Плошча пад захаванне фондаў: 12 кв.м

У музеі прадстаўлена экспазіцыя «Больш Чарнобыля».
Зараз вядзецца мантаж этнаграфічнай экспазіцыі і экспазіцыі,
прысвечанай развіццю культуры на Краснапольшчыне.

Бібліяграфія/Bibliography

Лабанойскі Л. Музею – 10 гадоў // Голас Краснапольшчыны. –
1995. – 22 крас.

Магілёвец М. Памяць Чарнобылю — у Краснаполлі // Ратуша
(Магілёў). — 1994. — 29 крас.

Ножнікаў М. Стукае ў сэрца Чарнобыль: Гісторыка-этнаграфічны
музей адкрыты ў Краснаполлі // Веснік Магілёва. — 1994. —
5 мая.

Krasnapolle Historico-Ethnic Museum

Address:	Antonau St. 2 213560 Krasnapolle Magilyou region
Telephone:	(+02238) 2-23-60
Profile:	Historical, Ethnic
Subordination:	The Department of Culture of the Krasnapolle District Administration.

*Founded on November 19, 1992 by decision №11—8
of the Krasnapolle District Administration.*

Core of the collections:	1951
The total area of museum buildings:	350 m ²
Exhibition area:	338 m ²
Collection storage area:	12 m ²

There is the exhibition «The Pain of Charnobyl».

Exhibitions of ethnography and cultural development of the district
are being formed.

Круглянскі раённы гісторыка-краязнаўчы музей

Адрас:	вул. Савецкая, 40 213180, г.п. Круглае Магілёўская вобласць
Тэлефон:	(+02234) 2-15-63, 2-15-66
Профіль:	комплексны
Рэжым працы:	8.00—13.00, 14.00—17.00, акрамя суботы і нядзелі
Падпарадкаванасць:	адзел культуры Круглянскага райвыканкома.

*Заснаваны 21.02.1990 г. паводле пастановы бюро
Круглянскага райкома КПБ і пастановы № Б-17 ад
21.02.1990 г. райвыканкома Савета народных
дэпутатаў.*

Першая экспазіцыя адкрыта 25.06.1994 г.

Колькасць прадметаў асноўнага фонду:	5627
Агульная плошча музейных будынкаў:	302,13 кв.м
Экспазіцыйна-выставачная плошча:	196 кв.м
Плошча пад захаванне фондаў:	22,5 кв.м

Найбольш значная калекцыя

— Манетны скарб XVII ст.

Пастаянная экспазіцыя складаецца з некалькіх частак: Кругляншчына ў гады Вялікай Айчыннай вайны 1941 — 1945 гг.; Прырода роднага краю; Этнаграфія раёна; Гісторыя краю XVII — пач. XX ст.

Бібліяграфія/Bibliography

Круглянскі гісторыка-краязнаўчы музей // Энцыклапедыя гісторыі Беларусі. — Мн., 1997. — Т. 4. — С. 263.
 Круглянскі раённы гісторыка-краязнаўчы музей // Памяць: Гіст.-дакум. хроніка Круглянскага раёна. — Мн., 1996. — С. 579—580.
 Борбат Н. Скарбінца гісторыі і духоўнасці // Сялянскае жыццё (Круглае). — 1994. — 18 мая.
 Бордиловский В. Чтобы память не была короткой // Магілёўскія ведамасці. — 1994. — 29 лістап.

Kruglaye District Historico-Homeland Museum

Address:	Savetskaya St. 40 213180 Kruglaye Magilyou region
Telephone:	(+02234) 2-15-63, 2-15-66
Profile:	Complex
Open:	8.00—13.00, 14.00—17.00
Closed:	Saturdays, Sundays
Subordination:	The Department of Culture of the Kruglaye District Administration.

*Founded on February 21, 1990 by decision of the Bureau of the Kruglaye District Committee of the Communist Party of Belarus and by decision № Б-17 of the District Administration of People's Deputies of February 21, 1990.
 Opened on June 25, 1994.*

Core of the collections:	5627
The total area of museum buildings:	302,13 m ²
Exhibition area:	196 m ²
Collection storage area:	22,5 m ²

Significant collection

— Hidden treasure of coins of the 17th century.

The constant exhibition consists of the following sections: The District During the Great Patriotic War; Nature of the District; Ethnography; History of the District in the 17th — the Beginning of the 20th Century.

Крычаўскі раённы краязнаўчы музей

Адрас: вул. Ленінская, 46а
213500, г. Крычаў
Магілёўская вобласць
Тэлефон: (+02241) 5-23-85
Профіль: комплексны
Рэжым працы: 9.00—17.30, акрамя панядзелка
Падпарадкаванасць: аддзел культуры Крычаўскага
райвыканкома.

*Заснаваны 30.12.1959 г. паводле рашэння № 1078
Магілёўскага аблвыканкома.*

*Адкрыты 15.10.1961 г. на базе калекцыі, сабранай
М.Ф. Мельнікавым.*

Колькасць прадметаў асноўнага фонду: 17 448
Агульная плошча музейных будынкаў: 352 кв.м
Экспазіцыйна-выставачная плошча: 298 кв.м
Плошча пад захаванне фондаў: 34 кв.м

Найбольш значныя калекцыі

— Калекцыя манет ВКЛ, Рэчы Паспалітай, Расіі.
— Калекцыя зброі XI—XIX стст.

Пастаянная экспазіцыя расказвае пра гісторыю Крычаўскага замка, Грунвальдскую бітву, Паўночную вайну 1700 — 1721 гг., Крычаўскае паўстанне 1740 — 1744 гг., суднаверф, дзейнасць народнікаў і рэвалюцыянераў, абаронцаў Айчыны — ураджэнцаў Крычаўшчыны; этнаграфію, мастацтва краю.

Бібліяграфія/Bibliography

Крычаўскі раённы краязнаўчы музей // Энцыклапедыя гісторыі Беларусі. — Мн., 1997. — Т. 4. — С. 281.

Балдоўскі А. Не пусце музей краязнаўчы // Ленінскі кліч (Крычаў). — 1994. — 30 ліп.

Бествицкий Ю. Юбилей сокровищницы Кричевского края // Магілёўскія ведамасці. — 1996. — 26 кастр.

Болдовский А. Музей справляет юбилей // Белорусская нива. — 1996. — 14 дек.

Грицанов А. Кричевский музей // Неман. — 1989. — № 3. — С. 172–174.

Уласенка М. Гісторыя аднаго аўтографа // Магілёўская праўда. — 1993. — 21 студз.

Krychau District Homeland Museum

Address:	Leninskaya St. 46-a 213500 Krychau Magilyou region
Telephone:	(+02241) 5-23-85
Profile:	Complex
Open:	9.00–17.30
Closed:	Mondays
Subordination:	The Department of Culture of the Krychau District Administration.

*Founded on December 30, 1959 by decision №1078
of the Magilyou Regional Administration.*

*Opened on October 15, 1961 on the basis
of M. F. Melnikau's collection.*

Core of the collections:	17 448
The total area of museum buildings:	352 m ²
Exhibition area:	298 m ²
Collection storage area:	34 m ²

Significant collections

- Coins of the Great Lithuanian Principality, Rzech Pospolita, Russia.
- Weapons of the 11th – 19th centuries.

The constant exhibition consists of the following sections: History of Krychau Castle; The Battle of Grunvald; The North War of 1700 – 1721; The Krychau Rebellion of 1740–1744; Shipyard; Activities of Narodniki, Revolutionaries, Protectors of the Motherland; Ethnography, Art of the District.

Мсціслаўскі гісторыка-археалагічны музей

Адрас:	вул. Калініна, 49 213470, г. Мсціслаў Магілёўская вобласць
Тэлефоны:	(+02240) 5-00-15, 5-10-00
Профіль:	гістарычны

Рэжым працы: 10.30—13.00, 14.00—17.00,
акрамя нядзелі і панядзелка

Падпарадкаванасць: адзел культуры
Мсціслаўскага райвыканкома.

*Заснаваны 01.07.1988 г. паводле загаду № 33 ад
06.06.1988 г. ўпраўлення культуры Магілёўскага
аблвыканкома.*

Адкрыты ў 1995 г.

Колькасць прадметаў асноўнага фонду: 9982

Агульная плошча музейных будынкаў: 301 кв.м

Экспазіцыйна-выставачная плошча: 210 кв.м

Пастаянная экспазіцыя, створаная ў 1995г., прысвечана мсціслаўскай мінуўшчыне і мае два раздзелы: «Мсціслаў — імя старажытнае»; «Сацыяльна-эканамічнае развіццё Мсціслава ў XII — пач. XX ст.».

Бібліяграфія/Bibliography

Ажывае памяць пакаленняў // Памяць: Мсцісл. р-н: Гіст.-дакум. хронікі гарадоў і р-наў Беларусі. — Мн., 1999. — С. 549—550.

Буянов А., Гурков С. Музей, достойный города // Святло Кастрычніка (Мсціслаў). — 1995. — 3 чэрв.

Гасенков В. «С точки зрения истории все экспонаты музея бесценны» // Магілёўскія ведамасці. — 1995. — 17 студз.

Гасялкоў У. Пакінуць след і добрае імя ў стагоддзях // Святло Кастрычніка (Мсціслаў). — 1994. — 20 крас.

Музею патрэбны грошы // Святло Кастрычніка (Мсціслаў). — 1994. — 16 крас.

Назарович Н. Ты помнишь, Мстиславль... // Вечерний Минск. — 1995. — 23 мая.

Mstsislau Historico-Archaeological Museum

Address: Kalinin St. 49
213470 Mstsislau
Magilyou region
Telephone: (+02240) 5-00-15, 5-10-00
Profile: Historical
Open: 10.30—13.00, 14.00—17.00
Closed: Sundays, Mondays
Subordination: The Department of Culture
of the Mstsislau District
Administration.

*Founded on July 1, 1988 by order № 33 of the
Department of Culture of the Magilyou Regional
Administration of June 06, 1988.
Opened in 1995.*

Core of the collections:	9982
The total area of museum buildings:	301 m ²
Exhibition area:	210 m ²
Collection storage area:	—

The constant exhibition consists of the following sections: Mstsislau is an Ancient Name; Social and Economic Development of Mstsislau in the 12th — the Beginning of the 20th Century.

Музей баявой і працоўнай славы Бабруйскага раёна в. Сычкава

Адрас:	вул. Селязнёва 213847, в. Сычкава Бабруйскі раён Магілёўская вобласць
Тэлефон:	(+02251) 9-46-44
Профіль:	гістарычны
Рэжым працы:	8.30—17.00, акрамя панядзелка
Падпарадкаванасць:	адзел культуры і працы з моладдзю Бабруйскага райвыканкома.

*Заснаваны 06.08.1984 г. паводле рашэння № 26-14
«Аб адкрыцці музея» Бабруйскага райвыканкома і
паводле рашэння № 34 ад 25.06.1990 г. ўпраўлення
культуры Магілёўскага аблвыканкома.*

Колькасць прадметаў асноўнага фонду:	5219
Агульная плошча музейных будынкаў:	280 кв.м
Экспазіцыйна-выставачная плошча:	240 кв.м
Плошча пад захаванне фондаў:	9 кв.м

Пастаянная экспазіцыя мае раздзелы: Археалагічныя раскопкі на тэрыторыі Бабруйскага раёна; Дасавецкі і савецкі перыяды раёна.

У 1985 г. створана экспазіцыйная зала гісторыі Вялікай Айчыннай вайны. Працуюць 2 выставачныя залы.

Museum of Army and Labor Glory of Babruisk District in Sychkava

Address:	Syelyaznyou St. 213847 Sychkava Babruisk district Magilyou region
----------	--

Telephone:	(+02251) 9-46-44
Profile:	Historical
Open:	8.30—17.00
Closed:	Mondays
Subordination:	The Department of Culture and Activity in Youth Sphere of the Babruisk District Administration.

Founded on August 6, 1984 by decision № 26—14 of the Babruisk District Administration and by decision № 34 of the Department of Culture of the Magilyou Regional Administration of June 25, 1990.

Core of the collections:	5219
The total area of museum buildings:	280 m ²
Exhibition area:	240 m ²
Collection storage area:	9 m ²

The constant exhibition consists of the following sections: Archaeological Excavations on the Babruisk District Area; Pre-Soviet and Soviet Periods; The Great Patriotic War. There are two Exhibition Halls.

Музей савецка-польскай баявой садружнасці

Адрас:	213410, п. Леніна Горацкі раён Магілёўская вобласць
Тэлефон:	(+02233) 3-85-25
Профіль:	ваенна-гістарычны
Падпарадкаванасць:	упраўленне культуры Магілёўскага аблвыканкома.

Заснаваны 29.08.1967 г. паводле распараджэння СМ БССР ад 30.01.1967 г. Адкрыты 15.10.1968 г.

Колькасць прадметаў асноўнага фонду:	6250
Агульная плошча музейных будынкаў:	1814 кв.м
Экспазіцыйна-выставачная плошча:	907 кв.м
Плошча пад захаванне фондаў:	500 кв.м

Пастаянная экспазіцыя прысвечана сумесным баявым дзеянням савецкіх і польскіх воінаў супраць нямецка-фашысцкіх захопнікаў.

Бібліяграфія/Bibliography

Ленино: Мемориал сов.-польского боевого содружества / Авт. текста В. М. Калачинский; Фото Г. Лихтаровича и др. — Мн.: Беларусь, 1983. — [47] с.

Мемарыяльны комплекс Музея савецка-польскай баявой садружнасці // Энцыклапедыя гісторыі Беларусі. — Мн., 1986. — Т. 3. — С. 505—506.

Мемарыяльны комплекс савецка-польскай баявой садружнасці // Збор помнікаў гісторыі і культуры Беларусі. Магілёўская вобласць. — Мн., 1986. — С. 200—202.

Museum of Soviet-Polish Army Community

Address: 213410 Lenin Square
Gorki district
Magilyou region
Telephone: (+02233) 3-85-25
Profile: Military-Historical
Subordination: The Department of Culture
of the Magilyou Regional
Administration.

*Founded on August 29, 1967 by the resolution of the
Council of Ministers of BSSR of January 30, 1967.
Opened on October 15, 1968.*

Core of the collections:	6250
The total area of museum buildings:	1814 m ²
Exhibition area:	907 m ²
Collection storage area:	500 m ²

The constant exhibition is dedicated to the joint fighting operations of Soviet and Polish soldiers against fascist aggressors.

Хоцімскі гісторыка-краязнаўчы музей

Адрас: вул. Дзяржынскага, 13а
213660, г.п. Хоцімск
Магілёўская вобласць
Тэлефоны: (+02247) 2-10-57, 2-14-12
Профіль: комплексны
Падпарадкаванасць: аддзел культуры Хоцімскага
райвыканкома.

*Заснаваны 30.08.1996 г. паводле рашэння № 10—9
Хоцімскага райвыканкома.*

Колькасць прадметаў асноўнага фонду:	3404
Агульная плошча музейных будынкаў:	350 кв.м
Экспазіцыйна-выставачная плошча:	271 кв.м
Плошча пад захаванне фондаў:	10 кв.м

Пастаянная экспазіцыя музея ствараецца.

Бібліяграфія/Bibliography

- За 600 лет — первый музей // Могилевская правда. — 1998. — 3 марта.
Лейчинский А. Мечтала стать медсестрой, а стала хорошим историком-краеведом: [О создательнице Хотимского районного краеведческого музея В.Бауриной] // Шлях Кастрычніка (Хоцімск). — 1998. — 21 кастр.
Люсиков В. «Как можно глубоко любить то, что мало знаешь?» // Магілёўскія ведамасці. — 1997. — 30 крас.
Терехов А. Будет в Хотимске музей // Магілёўскія ведамасці. — 1996. — 7 верас. Шлях Кастрычніка (Хоцімск). — 1996. — 11 верас.
Хныкова Е. Музей в купеческом доме // Могилевская правда. — 1996. — 8 окт.

Hotsimsk Historico-Homeland Museum

Address:	Dsyarzhynski St. 13a 213660 Hotsimsk Magilyou region
Telephone:	(+02247) 2-10-57, 2-14-12
Profile:	Complex
Subordination:	The Department of Culture of the Hotsimsk District Administration.

*Founded on August 30, 1996 by decision №10—9
of the Hotsimsk District Administration.*

Core of the collections:	3440
The total area of museum buildings:	350 m ²
Exhibition area:	271 m ²
Collection storage area:	10 m ²

The constant exhibition is being formed.

Чавускі раённы гісторыка-краязнаўчы музей

Адрас:	вул. Савецкая, 1 213200, г. Чавусы Магілёўская вобласць
Тэлефон:	(+02242) 2-12-37
Профіль:	комплексны

Рэжым працы: 8.00—12.00, 13.00—17.00,
акрамя нядзелі і панядзелка

Падпарадкаванасць: аддзел культуры Чавускага
райвыканкома.

*Заснаваны 02.04.1990 г. паводле загаду № 17 ад
30.03.1990 г. ўпраўлення культуры Магілёўскага
аблвыканкома.*

Адкрыты 08.05.1996 г.

Колькасць прадметаў асноўнага фонду: 2910
Агульная плошча музейных будынкаў: 403 кв.м
Экспазіцыйна-выставачная плошча: 325 кв.м
Плошча пад захаванне фондаў: 42 кв.м

Найбольш значныя калекцыі

- Скульптура.
- Графіка.
- Нумізматыка.
- Рэчы этнаграфіі і побыту.

Пастаянная экспазіцыя музея складаецца з наступных раздзелаў:
Прырода і экалогія; Археалогія; Этнаграфія; Устанаўленне
Савецкай улады; Раён у гады Вялікай Айчыннай вайны.

Бібліяграфія/Bibliography

- Іваненка В.* Кладоўка гісторыі // Іскра (Чавусы). — 1996. — 31 снеж.
Карлюкевіч А. Мастацкае ўшанаванне подзвігу // Звязда. — 1997. —
1 лют.
Крыжэвіч В. Гісторыя каштэе дарага // Іскра (Чавусы). — 1996. —
23 кастр.
Речкалов В. Социалистическое соревнование по охране природы //
Имя. — 1998. — 30 янв.
Сырадоў П. Музей збірае экспанаты // Іскра (Чавусы). — 1996. —
7 верас.

Chavusy District Historico-Homeland Museum

Address: Savetskaya St. 1
213200 Chavusy
Magilyou region
Telephone: (+02242) 2-12-37
Profile: Complex
Open: 8.00—12.00, 13.00—17.00
Closed: Sundays, Mondays
Subordination: The Department of Culture
of the Chavusy District
Administration.

*Founded on April 2, 1990 by order №17 of the
Department of Culture of the Magilyou Regional
Administration of March 30, 1990.
Opened on May 8, 1996.*

Core of the collections:	2910
The total area of museum buildings:	403 m ²
Exhibition area:	325 m ²
Collection storage area:	42 m ²

Significant collections

- Sculptures.
- Graphics.
- Numismatics.
- Objects of Ethnography and Everyday Life.

The constant exhibition consists of the following sections: Nature and Ecology; Archaeology; Ethnography; Establishment of the Soviet Power; The District During the Great Patriotic War.

Чэрыкаўскі дзяржаўны гісторыка-краязнаўчы музей

Адрас:	вул. Ленінская, 180 213530, г. Чэрыкаў Магілёўская вобласць
Тэлефон:	(+02243) 2-18-51
Профіль:	комплексны
Рэжым працы:	10.00—18.00, акрамя панядзелка
Падпарадкаванасць:	адзел культуры Чэрыкаўскага райвыканкома.

*Заснаваны 10.06.1983 г. паводле пастановы № 6835
«Заснаваць раённы гісторыка-краязнаўчы музей з
1 верасня 1983 года» Бюро ЦК КПБ і рашэння
№ 41 ад 24.08.1983 г. упраўлення культуры
Магілёўскай вобласці.
Экспазіцыя адкрыта 27.11.1986 г.*

Колькасць прадметаў асноўнага фонду:	6380
Агульная плошча музейных будынкаў:	386 кв.м
Экспазіцыйна-выставачная плошча:	352 кв.м
Плошча пад захаванне фондаў:	34 кв.м

Пастаянная экспазіцыя музея складаецца з наступных раздзелаў:
«Дарэвалюцыйны перыяд», «Этнаграфія краю», «Кастрычніц-
кая рэвалюцыя», «Леменская школа-камуна», «Вялікая Ай-
чынная вайна», «Сучасны перыяд».

Бібліяграфія/Bibliography

Жыве памяць пакаленняў // Памяць: Гіст.-дакум. хроніка Чэрыкаўскага раёна. — Мн., 1994. — С. 648—649.

Халіпская С. Крыніца народнай памяці // Заклік Ільіча (Чэрыкаў). — 1996. — 27 лістап.

Хныкова Е. Нью-Йоркский князь оставил запись // Могилевская правда. — 1996. — 3 дек.

Cherykau State Historico-Homeland Museum

Address:	Leninskaya St. 180 213530 Cherykau Magilyou region
Telephone:	(+02243) 2-18-51
Profile:	Complex
Open:	10.00—18.00
Closed:	Mondays
Subordination:	The Department of Culture of the Cherykau District Administration.

*Founded on June 10, 1983 by resolution № 6835
of the Bureau of the Communist Party of Belarus and
by decision № 41 of the Department of Culture of the
Magilyou Regional Administration of August 24, 1983.
Opened on November 27, 1986.*

Core of the collections:	6380
The total area of museum buildings:	386 m ²
Exhibition area:	352 m ²
Collection storage area:	34 m ²

The constant exhibition consists of the following sections: Pre-Revolution Period; Ethnography of the District; The October Revolution; Lenin School-Commune; The Great Patriotic War; Modern Period.

Шклоўскі раённы гісторыка-краязнаўчы музей

Адрас:	вул. Савецкая, 69 213010, г. Шклоў Магілёўская вобласць
Тэлефон:	(+02239) 3-10-05

Профіль: комплексны
Рэжым працы: 10.00—18.00, акрамя
панядзелка
Падпарадкаванасць: аддзел культуры Шклоўскага
райвыканкома.

*Заснаваны 27.06.1990 г. паводле рашэння № 6
Шклоўскага райвыканкома.*

Колькасць прадметаў асноўнага фонду: 1016
Агульная плошча музейных будынкаў: 226,3 кв.м
Экспазіцыйна-выставачная плошча: 170 кв.м
Плошча пад захаванне фондаў: 25,2 кв.м

Экспазіцыя ствараецца.

Shklou District Historico-Homeland Museum

Address: Savetskaya St. 69
213010 Shklou
Magilyou region
Telephone: (+02239) 3-10-05
Profile: Complex
Open: 10.00—18.00
Closed: Mondays
Subordination: The Department of Culture
of the Shklou District
Administration.

*Founded on June 27, 1990 by decision № 6
of the Shklou District Administration.*

Core of the collections: 1016
The total area of museum buildings: 226 m²
Exhibition area: 170 m²
Collection storage area: 25 m²

The exhibition is being created.

Мінская вобласць Minsk region

Мінскі абласны краязнаўчы музей

Адрас:	вул. Талстога, 4 222310, г. Маладзечна Мінская вобласць
Тэлефоны:	(+ 273) 7-18-24, 7-10-81
Профіль:	комплексны
Рэжым працы:	9.00—17.00, акрамя нядзелі
Падпарадкаванасць:	упраўленне культуры Мінаблвыканкома.

*Заснаваны 31.07.1959 г. паводле рашэння № 422
Мінскага Савета дэпутатаў працоўных.*

Колькасць прадметаў асноўнага фонду:	42 265
Агульная плошча музейных будынкаў:	475,2 кв.м
Экспазіцыйна-выставачная плошча:	270 кв.м
Плошча пад захаванне фондаў:	205,2 кв.м

Экспазіцыя складаецца з доўгатэрміновых выставак: Пейзаж у творах мастакоў Міншчыны; Кераміка: посуд, кафля, цацка; Ніхто не забыты; Народнае ткацтва і адзенне Міншчыны; Прырода краю; Па старонках гісторыі Маладзечна.

Бібліяграфія/Bibliography

- Минский областной краеведческий музей в г. Молодечно: Путеводитель по залам. — Мн.: Полымя, 1981. — [63] с.
- Анісковіч У.* Новы дом для мінулага // Беларуская мінуўшчына. — 1995. — № 6. — С. 53—55.
- Каханойскі Г.А.* Збіраць, ахоўваць, вывучаць... // Помнікі гісторыі і культуры Беларусі. — 1983. — № 1. — С. 35—37.
- Гаськова А., Старыкевіч С.* На варце памяці // Мінская праўда. — 1994. — 21 ліп.

Minsk Regional Homeland Museum

Address:	Tolstoi St. 4 222310 Maladzechna Minsk region
Telephone:	(+ 273) 7-18-24, 7-10-81
Profile:	Complex

Open: 9.00—17.00
Closed: Sundays
Subordination: The Department of Culture
of the Minsk Regional
Administration.

*Founded on July 31, 1959 by decision № 422
of the Minsk Regional Council of People's Deputies.*

Core of the collections: 42 265
The total area of museum buildings: 475,2 m²
Exhibition area: 270 m²
Collection storage area: 205,2 m²

Significant collections

The exhibition consists of the following sections: Landscape in Works
of Artists from the Minsk Region; Ceramics: Kitchen Utensils,
Tile, Toys; Nobody Has Been Forgotten; Folk Textiles and Costumes
of the Minsk Region; Nature of the Region; Glimpses
of Maladzechna History.

Барысаўскі дзяржаўны аб'яднаны музей

Адрас: вул. Рэвалюцыі, 67
222120, г. Барысаў
Мінская вобласць
Тэлефон: (+277) 3-25-23
Профіль: комплексны
Рэжым працы: 9.00—18.00, акрамя панядзелка
Падпарадкаванасць: упраўленне культуры Мінскага
аблвыканкома.

*Заснаваны 21.12.1946 г. паводле рашэння № 1617
выканкома Мінскага абласнога Савета дэпутатаў
працоўных.*

*Адкрыты 11.12.1950 г.**

Колькасць прадметаў асноўнага фонду: 36 333
Агульная плошча музейных будынкаў: 256 кв.м
Экспазіцыйна-выставачная плошча: 171,4 кв.м
Плошча пад захаванне фондаў: 70,6 кв.м

Найбольш значныя калекцыі

— Клад манет XVI ст.

* Створана аб'яднанне паводле рашэння № 12 ад 29.02.1988 г. выкан-
кома Мінскага абласнога Савета.

Пастаянная экспазіцыя складаецца з наступных раздзелаў: Барысаў старажытны; Станаўленне Савецкай улады на Барысаўшчыне; Барысаў у гады Вялікай Айчыннай вайны; Барысаў сучасны; Народныя майстры Барысаўшчыны.

Бібліяграфія/Bibliography

- Музеі (у тым ліку пра Барысаўскі дзяржаўны аб'яднаны музей)// Памяць: Гіст.-дакум. хроніка г. Барысава і Барысаўскага раёна. — Мн., 1997. — С. 766—769.
Барысаўскі дзяржаўны аб'яднаны музей // Энцыклапедыя гісторыі Беларусі. — Мн., 1993. — Т. 1. — С. 320.

Barysau State United Museum

Address:	Revalyutsyi St. 67 222120 Barysau Minsk region
Telephone:	(+277) 3-25-23
Profile:	Complex
Open:	9.00—18.00
Closed:	Mondays
Subordination:	The Department of Culture of the Minsk Regional Administration.

*Founded on December 21, 1946 by decision № 1617
of the Minsk Regional Council of People's Deputies.
Opened on December 11, 1950.*

Core of the collections:	36 333
The total area of museum buildings:	256 m ²
Exhibition area:	171,4 m ²
Collection storage area:	70,6 m ²

Significant collection

- A coins treasure of the 16th century.

The constant exhibition consists of the following sections: Ancient Barysau; Formation of the Soviet Power in the Barysau District; Barysau in the Time of the Great Patriotic War; Modern Barysau; Skilled Craftsmen of the Barysau District.

ФІЛІЯЛЫ

Іканскі музей народнай славы

Адрас: 222135, в. Іканы
Барысаўскі раён
Мінская вобласць
Тэлефон: (+277) 7-94-32
Профіль: ваенна-гістарычны
Рэжым працы: 9.00—18.00, акрамя панядзелка
Падпарадкаванасць: Барысаўскі дзяржаўны
аб'яднаны музей.

Заснаваны 04.07.1964 г. як музей на грамадскіх пачатках. З 01.01.1977 г. атрымаў статус дзяржаўнага музея.

Колькасць прадметаў асноўнага фонду: 7822
Агульная плошча музейных будынкаў: 450 кв.м
Экспазіцыйна-выставачная плошча: 355,7 кв.м
Плошча пад захаванне фондаў: 11,8 кв.м

Пастаянная экспазіцыя прысвечана Вялікай Айчыннай вайне, гісторыі Барысаўска-Бягомльскай партызанскай зоны, грамадзянскай вайне. Існуе мемарыяльная зала.

Бібліяграфія/Bibliography

Чалей М. І стаў музей народным // Мінская праўда. — 1985. — 6 жн.

BRANCHES

Ikany Museum of People's Glory

Address: 222135 Ikany
Barysau district
Minsk region
Telephone: (+277) 7-94-32
Profile: Military-Historical
Open: 9.00—18.00
Closed: Mondays
Subordination: The Barysau State United
Museum.

*Founded on July 4, 1964 as an ungovernmental museum.
Since January 1, 1977 it has got State status.*

Core of the collections: 7822
The total area of museum buildings: 450 m²

Exhibition area: 355,7 m²
Collection storage area: 11,8 m²

The constant exhibition consists of the following sections: The Great Patriotic War; History of the Barysau-Byagoml Partisan Zone; The Civil War.
There is a commemorative hall.

Жодзінскі дом-музей А. Ф. Купрыянавай

Адрас: вул. Маскоўская, 15
222160, г. Жодзіна
Мінская вобласць
Тэлефон: (+275) 3-81-56
Профіль: гістарычны персанальны
Рэжым працы: 9.00—18.00, акрамя панядзелка
Падпарадкаванасць: Барысаўскі дзяржаўны аб'яднаны музей.

Заснаваны ў 1980 г.

Агульная плошча музейных будынкаў: 48 кв.м
Экспазіцыйна-выставачная плошча: 41,8 кв.м

Пастаянная экспазіцыя музея прысвечана гісторыі жыцця
А. Ф. Купрыянавай і падзвігу П. Купрыянава.

Бібліяграфія/Bibliography

- Захавальнікі гісторыі [Дом музей А.Ф.Купрыянавай] // Памяць: Гіст.-дакум. хроніка Смалявіцкага р-на і г. Жодзіна. — Мн., 2000. — С. 720.
Горелик Е. Матери щедрое сердце // Знамя юности. — 1980. — 17 дек.
Егорова О. Материнский дом // Советская Белоруссия. — 2000. — 1 марта.
Фёдарова Л. Дом-музей сям'і патрыётаў // Мінская праўда. — 1980. — 3 жн.

Zhodzina House-Museum of A. F. Kupryianava

Address: Maskouskaya St. 15
222160 Zhodzina
Minsk region
Telephone: (+275) 3-81-56
Profile: Historical, Personal
Open: 9.00—18.00
Closed: Mondays

Subordination: The Barysau State United Museum.
Founded in 1980.

The total area of museum buildings:	48 m ²
Exhibition area:	41,8 m ²

The constant exhibition is dedicated to the life of A. F. Kupryianava and to the Feat of P. Kupryianau.

Валожынскі раённы музей

Адрас:	вул М. Горкага, 9 222340, г. Валожын Мінская вобласць
Тэлефон:	(+ 272) 5-58-65
Профіль:	комплексны
Падпарадкаванасць:	аддзел культуры Валожынскага райвыканкома.

*Заснаваны 29.01.1997 г. паводле рашэння № 5
«Аб стварэнні рабочай групы па арганізацыі
раённага музея» Валожынскага райвыканкома.*

Колькасць прадметаў асноўнага фонду:	59
Агульная плошча музейных будынкаў:	268 кв.м
Экспазіцыйна-выставачная плошча:	198 кв.м
Плошча пад захаванне фондаў:	70 кв.м

Экспазіцыя ствараецца.

Valozhyn District Museum

Address:	Gorky St. 9 222340 Valozhyn Minsk region
Telephone:	(+ 272) 5-58-65
Profile:	Complex
Subordination:	The Department of Culture of the Valozhyn District Administration.

*Founded on January 29, 1997 by decision № 5
of the Valozhyn District Administration.*

Core of the collections:	59
The total area of museum buildings:	268 m ²
Exhibition area:	198 m ²
Collection storage area:	70 m ²

The exhibition is being formed.

Вілейскі гісторыка-краязнаўчы музей

Адрас: пл. Свабоды, 8
222410, г. Вілейка
Мінская вобласць
Тэлефоны: (+271) 5-64-05, 5-41-47
Профіль: комплексны
Рэжым працы: 9.00—17.00, акрамя панядзелка
Падпарадкаванасць: адзел культуры Вілейскага
райвыканкома.

Адкрыты ў 1982 г.

*Выставачная зала адкрыта паводле пастановы
№ Б-44/7 ад 30.07.1997 г. Вілейскага райвыканкома.*

Колькасць прадметаў асноўнага фонду: 18 223
Агульная плошча музейных будынкаў: 502,9 кв.м
Экспазіцыйна-выставачная плошча: 279,2 кв.м
Плошча пад захаванне фондаў: 69 кв.м

Пастаянная экспазіцыя ўключае наступныя тэмы: «Час», «Вы-
токі», «Вілія», «Зямля», «Дом», «Дзяржава», «Пакуты»,
«Вілейка: двор, мястэчка, горад».

Бібліяграфія/Bibliography

Вілейскі гісторыка-краязнаўчы музей // Энцыклапедыя гісторыі
Беларусі. — Мн., 1994. — Т. 2. — С. 269—270.
Овчаренко В. Раскрывая героические страницы // Советская Бе-
лоруссия. — 1985. — 20 февр.

Vileika Historico-Homeland Museum

Address: Svabody Square 8
222410 Vileika
Minsk region
Telephone: (+271) 5-64-05, 5-41-47
Profile: Complex
Open: 9.00—17.00
Closed: Mondays
Subordination: The Department of Culture
of the Vileika District
Administration.

Opened in 1982.

*The exhibition is opened by decision № Б-44/7 of the
Vileika District Administration of July 30, 1997.*

Core of the collections:	18 223
The total area of museum buildings:	502,9 m ²
Exhibition area:	279,2 m ²
Collection storage area:	69 m ²

The constant exhibition consists of the following sections: Time; Sources; The Viliya; Land; House; State; Suffering; Vileika: Court, Town, City.

Гісторыка-культурны музей-запаведнік «Заслаўе»

Адрас:	вул. Рынкавая, 1 223036, г. Заслаўе Мінская вобласць
Тэлефоны:	(+ 017) 544-11-70, 544-11-52
Факс:	(+017) 544-11-69
Профіль:	комплексны
Тып:	музей-запаведнік
Рэжым працы:	9.00—17.00, акрамя панядзелка
Падпарадкаванасць:	упраўленне культуры Мінаблвыканкома.

*Заснаваны 31.12.1986 г. паводле пастановы № 394
«Аб мерах па далейшаму развіццю г. Заслаўя і
стварэнню ў ім гісторыка-культурнага
запаведніка» Савета Міністраў БССР.*

Колькасць прадметаў асноўнага фонду:	10 212
Плошча ахоўнай зоны:	113 га
Агульная плошча музейных будынкаў:	1961,7 кв.м
Экспазіцыйна-выставачная плошча:	535,19 кв.м
Плошча пад захаванне фондаў:	500 кв.м

Найбольш значныя калекцыі

— Маляваныя дываны Язэпа Драздовіча, Алены Кіш і невядомых аўтараў.

У склад запаведніка ўваходзяць: Заслаўскі замак (гарадзішча «Вал») з былым Кальвінскім зборам кан. XVI — пач. XVII ст., гарадзішча «Замэчак» X—XI стст., заслаўскі курганны могільнік, фарны касцёл Св. Марыі (1777г.), рэшткі сядзібы Заслаў XVII—XIX стст., музеі: «Млын», «Хата завознікаў», «Кузня», «Свіран», музейна-выставачны комплекс.

Бібліяграфія/Bibliography

Заслаўскі гісторыка-культурны музей-запаведнік // Энцыклапедыя гісторыі Беларусі. — Мн., 1996. — Т. 3. — С. 410—411.

- Гісторыка-культурны музей-запаведнік «Заслаўе» // Памяць: Гіст.-дакум. хроніка Заслаўя. — Мн., 2000. — С. 425—441.
- Загришев И.П., Милоченков С.А. Заславский историко-археологический заповедник. — Мн., 1982. — [24] с.
- Загришев И.П., Милоченков С.А. Заславль — город древний / Государственный музей БССР. — Мн.: Полымя, 1986. — [48] с.
- Заслаўскі гісторыка-археалагічны запаведнік. — Мн., 1983. — [132] с.
- Заславский историко-археологический заповедник / Белорус. добр. о-во охраны памятников истории и культуры. — Мн., 1977. — [24] с.
- Гаранская Т.Г. Заслаўскія старажытнасці як фактар існасці ў справе музейфікацыі помнікаў запаведніка // Заслаўскія чытанні, 1995 г. : Матэрыялы міжнар. канф. «Гісторыя і культура Заслаўя ў свеце агульнанац. праблем», 9—11 лістап. 1995 г. — Заслаўе, 1997. — С. 7—9.
- Грамыка М. Рагнедзін горад у чаканні новага тысячагоддзя // Мінская праўда. — 1998. — 10 лістап.
- Дзядзюля С. Ён пры цару стаяў: [Пра музей «Млын»] // Мінская праўда. — 1992. — 11 сак.
- Ждан О. Острова памяти // Неман. — 1995. — № 12. — С. 183—202.
- Заслаўе: новы музей замест старога // ЛіМ. — 1992. — 2 кастр.
- Калбаска А.М. «Горад Ізяслава, сына Рагнеды. А ці ўсё мы ведаем пра яго...» // Мінская праўда. — 1994. — 17 лют.
- Калбаска А. З вопыту стварэння гісторыка-культурнага запаведніка ў Заслаўі (май 1988 — кастрычнік 1994 г.) // Заслаўскія чытанні, 1995 г.: Матэрыялы. — С. 9—12.
- Калбаска А. Заслаўскі музей-запаведнік як спроба рэалізацыі ідэй новай музейалогіі // Аператыўная інфармацыя па праблемах культуры і мастацтва / Нацыянальная бібліятэка Беларусі. — Мн., 1995. — С. 49—68. — (ДАК. Вып. 2. Інфарм. паведамл. № 4).
- Касцюкевіч М. «Кую-кую ножку...» // Культура. — 1996. — 14—27 мая (№ 19—20).
- Пержукова Е. Мечта о Заславле // Туризм и отдых. — 1996. — 28 марта — 4 апр. (№ 10).
- Петрусевіч І. Тайны старога млына: [Аб стварэнні музея гісторыі млынарства: Заслаўе Мін. р-на] // Голас Радзімы. — 1991. — 14 лют. (№ 7).
- Спарыш Л. Па слядах Рагнеды // Настаўніцкая газета. — 1998. — 24 кастр.
- Сташкевіч А. Заслаўе на парозе XXI стагоддзя // Мастацтва. — 1995. — № 7. — С. 16—19.
- Яковлева И. И тихо отступает старина // Мінская праўда. — 1997. — 27 верас.

Museum-Reserve of History and Culture «Zaslauye»

Address: Rynkavaya St. 1
223036 Zaslauye
Minsk region

Telephone: (+ 017) 544-11-70, 544-11-52

Fax: (+017) 544-11-69
 Profile: Complex
 Type: Museum-Reserve
 Open: 9.00–17.00
 Closed: Mondays
 Subordination: The Department of Culture of the
 Minsk Regional Administration.

*Founded on December 31, 1986 by decision № 394
 of the Council of Ministers of BSSR.*

Core of the collections: 10 212
 Protected area: 113 ha
 The total area of museum buildings: 1961.7 m²
 Exhibition area: 535.19 m²
 Collection storage area: 500 m²

Significant collections

– Painted carpets of Yasep Drazdovich, Alena Kish and unknown artists.

The Museum-Reserve includes: Zaslaue Castle with the former Calvin Church of the 16th – 17th centuries; Site of the ancient town «Zamechak» of the 10th – 11th centuries; Zaslaue burial-mounds; The Farny Catholic Church of St. Maria (1777); The remains of the Farmstead of Zaslau of the 17th – 19th centuries; Museums: «The Mill», «The House of Deliverers», «The Smithy», «The Warehouse», The Exhibition Hall.

Дзяржынскі гісторыка-краязнаўчы музей

Адрас: вул. Ленінградская, 6
 222720, г. Дзяржынск
 Мінская вобласць
 Тэлефон: (+ 216) 5-52-57
 Профіль: комплексны
 Рэжым працы: 9.00–18.00, акрамя панядзелка
 10.00–17.00 у нядзелю
 Падпарадкаванасць: аддзел культуры
 Дзяржынскага райвыканкома.

*Заснаваны 15.11.1983 г. паводле рашэння № 27
 Дзяржынскага райвыканкома.*

Колькасць прадметаў асноўнага фонду: 4570
 Агульная плошча музейных будынкаў: 512 кв.м
 Экспазіцыйна-выставачная плошча: 409 кв.м
 Плошча пад захаванне фондаў: 42 кв.м

Пастаянная экспазіцыя музея адлюстроўвае важнейшыя падзеі з гісторыі Дзяржынскага раёна і складаецца з наступных раздзе-

лаў: Край у далёкім мінулым; Дзяржыншчына 20 — 40-ых гг.; Вялікая Айчынная вайна; Сучаснае жыццё Дзяржыншчыны; Прырода роднага краю.

Бібліяграфія/Bibliography

- Дзяржынскі гісторыка-краязнаўчы музей // Энцыклапедыя гісторыі Беларусі. — Мн., 1996. — Т. 3. — С. 253.
Шаўчэнка Т. Раённы музей // Культура. — 1998. — 14—20 сак. (№ 10).
Шаўчэнка Т. Тут дух сівых вякоў лунае // Мінская праўда. — 1998. — 3 лістап.

Dzyarzhynsk Historico-Homeland Museum

Address:	Leningradskaya St. 6 222720 Dzyarzhynsk Minsk region
Telephone:	(+ 216) 5-52-57
Profile:	Complex
Open:	9.00—18.00 on Sundays: 10.00—17.00
Closed:	Mondays
Subordination:	The Department of Culture of the Dzyarzhynsk District Administration.

*Founded on November 15, 1983 by decision № 27
of the Dzyarzhynsk District Administration.*

Core of the collections:	4570
The total area of museum buildings:	512 m ²
Exhibition area:	409 m ²
Collection storage area:	42 m ²

The constant exhibition consists of the following sections: Ancient History of the District; The Dzyarzhynsk District in the 1920s — 1940s; The Great Patriotic War; Modern Life of the District; Nature of the District.

Капыльскі краязнаўчы музей

Адрас:	пл. Леніна, 4 223910, г. Капыль Мінская вобласць
Тэлефон:	(+ 219) 5-58-20
Профіль:	КОМПЛЕКСНЫ

Падпарадкаванасць: аддзел культуры Капыльскага райвыканкома.

Заснаваны 01.06.1973 г. паводле загаду Міністэрства культуры БССР.
Адкрыты 01.10.1973 г.

Колькасць прадметаў асноўнага фонду: 13 182
Агульная плошча музейных будынкаў: 387 кв.м.
Экспазіцыйна-выставачная плошча: 40,0 кв.м
Плошча пад захаванне фондаў: 14,2 кв.м

Найбольш значныя калекцыі

- Абразы XVIII—XIX стст.
 - Дэкаратыўна-прыкладное мастацтва Капыльшчыны.
- Музей знаходзіцца на рээкспазіцыі.

Бібліяграфія/Bibliography

Капыльскі краязнаўчы музей // Энциклапедыя гісторыі Беларусі. — Мн., 1997. — Т. 4. — С. 105.

Kapyl Homeland Museum

Address: Lenin Square 4
223910 Kapyl
Minsk region
Telephone: (+ 219) 5-58-20
Profile: Complex
Subordination: The Department of Culture
of the Kapyl District
Administration.

Founded on June 01, 1973 by order of the Ministry of Culture of BSSR.

Opened on October 1, 1973.

Core of the collections: 13 182
The total area of museum buildings: 387 m²
Exhibition area: 40 m²
Collection storage area: 14,2 m²

Significant collections

- Icons of the 18th – 19th centuries.
 - Decorative-applied art of the Kapyl district.
- The exhibition is being formed.

Клецкі дзяржаўны гісторыка-этнаграфічны музей

Адрас:	вул. Гагарына, 6 222640, г. Клецк Мінская вобласць
Тэлефон:	(+ 293) 5-50-68
Профіль:	комплексны
Рэжым працы:	9.00—18.00, акрамя панядзелка
Падпарадкаванасць:	аддзел культуры Клецкага райвыканкома.

Заснаваны 01.07.1979 г.

Колькасць прадметаў асноўнага фонду:	5366
Агульная плошча музейных будынкаў:	250 кв.м
Экспазіцыйна-выставачная плошча:	234 кв.м
Плошча пад захаванне фондаў:	16 кв.м

Пастаянная экспазіцыя складаецца з наступных раздзелаў: Далёкае мінулае; Рэвалюцыйныя падзеі 1905 — 1917гг.; Падзеі 1917—1939гг.; Вялікая Айчынная вайна; Аднаўленчы перыяд і сучаснасць; Этнаграфія. Працуе выставачная зала з доўгатэрміновымі выстаўкамі.

Бібліяграфія/Bibliography

Клецкі гісторыка-этнаграфічны музей // Эцыклапедыя гісторыі Беларусі. — Мн., 1997. — Т. 4. — С. 195.
Тут ажывае мінулае // Памяць: Гіст.-дакум. хроніка Клецкага р-на. — Мн., 1999. — С. 553—556.

Kletsk State Historico-Ethnic Museum

Address:	Gagaryn St. 6 222640 Kletsk Minsk region
Telephone:	(+ 293) 5-50-68
Profile:	Complex
Open:	9.00—18.00
Closed:	Mondays
Subordination:	The Department of Culture of the Kletsk District Administration.

Founded on July 1, 1979.

Core of the collections:	5366
The total area of museum buildings:	250 m ²

Exhibition area: 234 m²
Collection storage area: 16 m²

The constant exhibition consists of the following sections: Ancient History; Revolutionary Events of 1905–1917; Events of 1917–1939; The Great Patriotic War; The Period of Reconstruction and Modern Life; Ethnography.

There is the Exhibition Hall.

Любанскі дзяржаўны музей народнай славы

Адрас: вул. Калініна, 2
223810, г. Любань
Мінская вобласць
Тэлефоны: (+ 294) 5-51-49, 5-44-53
Профіль: гістарычны
Рэжым працы: 9.00–13.00, 14.00–18.00,
акрамя панядзелка
Падпарадкаванасць: аддзел культуры Любанскага
райвыканкома.

*Заснаваны 22.10.1968 г. паводле загаду № 134
Упраўлення культуры Мінскага аблвыканкома.*

Колькасць прадметаў асноўнага фонду: 10 621
Агульная плошча музейных будынкаў: 235,4 кв.м
Экспазіцыйна-выставачная плошча: 197,4 кв.м
Плошча пад захаванне фондаў: 32 кв.м

Найбольш значныя калекцыі

— Скарб манет Рэчы Паспалітай XVI — пач. XVII ст.

Пастаянная экспазіцыя «Чалавек і яго час». Прысвечана гісторыі Любанскага раёна і складаецца з наступных раздзелаў: Старажытныя жыхары краю; Край у XIX ст.; Рамёствы і промыслы; Старонкі сацыялістычнай перабудовы; Выпрабаванне вайной.
У в. Камуна Любанскага раёна размешчана экспазіцыя «Меліярацыя і пытанні аховы прыроды».

Бібліяграфія/Bibliography

Любанскі дзяржаўны музей народнай славы // Энцыклапедыя гісторыі Беларусі. — Мн., 1997. — Т. 4. — С. 409.
Хавальнік народнай славы: (Любанскі дзяржаўны музей народнай славы) // Памяць: Гіст.-дакум. хроніка Любанскага раёна. — Мн., 1996. — С. 405–406.
Аленчык М. Экспанаты музея расказваюць // Голас Любаншчыны. — 1994. — 6 жн.

Lyuban State Museum of People's Glory

Address:	Kalinin St. 2 223810 Lyuban Minsk region
Telephone:	(+ 294) 5-51-49, 5-44-53
Profile:	Historical
Open:	9.00—13.00, 14.00—18.00
Closed:	Mondays
Subordination:	The Department of Culture of the Lyuban District Administration.

Founded on October 22, 1968 by order № 134 of the Department of Culture of the Minsk Regional Administration.

Core of the collections:	10 621
The total area of museum buildings:	235,4 m ²
Exhibition area:	197,4 m ²
Collection storage area:	32 m ²

Significant collection

- A treasure of Rzecz Pospolita's coins of the 16th — the beginning of the 17th century.

The constant exhibition consists of the following sections: Ancient Inhabitants of the District; The District in the 19th century; Crafts and Trade; Glimpses of Socialist Reconstruction; Tried and Tested by the War.

The exhibition «Reclamation and Protection of Nature» is exposed in Camuna-village.

Музей Ф. Э. Дзяржынскага

Адрас:	вул. Музейная, 2 222370, г.п.Івянец Валожынскі раён Мінская вобласць
Тэлефоны:	(+272) 5-35-41, 5-35-83
Профіль:	комплексны
Рэжым працы:	9.00—17.00, акрамя панядзелка
Падпарадкаванасць:	упраўленне культуры Мінскага аблвыканкома.

*Заснаваны 01.03.1957 г. паводле пастановы № 89
Савета Міністраў БССР.
Адкрыты 11.09.1957 г.*

Колькасць прадметаў асноўнага фонду: 9502
Агульная плошча музейных будынкаў: 821 кв.м
Экспазіцыйна-выставачная плошча: 426,5 кв.м
Плошча пад захаванне фондаў: 67,6 кв.м

Пастаянная экспазіцыя музея адлюстроўвае падзеі жыцця і рэвалюцыйнай дзейнасці Ф. Э. Дзяржынскага, прадстаўляе ў сваіх залах эвалюцыю развіцця Івянецкай керамікі і ткацтва і творчасць народнага разьбяра А. Ф. Пупко. Дзейнічае Цэнтр рамёстваў, адкрыты цэхі: «Ганчарня» і «Майстэрня ткацтва».

Бібліяграфія/Bibliography

- Дзяржынскага Ф.Э. музей // Энцыклапедыя гісторыі Беларусі. — Мн., 1996. — Т. 3. — С. 252.
Музей Ф.Э. Дзяржынскага / Аўт. тэксту В.А. Барушка. — Мн.: Беларусь, 1976. — [42] с.
Корнеев Н.С. Музей Ф.Э. Дзержинского: (Очерк-путеводитель). — Мн.: Полымя, 1977. — [43] с.
Ивановский И. Дорога начиналась в Ивенце // Белорусская нива. — 1997. — 12 авг.; Рэспубліка. — 1997. — 8 жн.

Museum of F. E. Dzyarzhynski

Address: Museinaya St. 2
222370 Ivyanyets
Valozhyn district
Minsk region
Telephone: (+272) 5-35-41, 5-35-83
Profile: Complex
Open: 9.00—17.00
Closed: Mondays
Subordination: The Department of Culture of the
Minsk Regional Administration.

*Founded on March 1, 1957 by decision № 89 of the
Council of Ministers of BSSR.
Opened on September 11, 1957.*

Core of the collections: 9502
The total area of museum buildings: 821 m²
Exhibition area: 426,5 m²
Collection storage area: 67,6 m²

The constant exhibition is dedicated to the life and revolutionary activity of F. E. Dzyarzhynski. It also exposes the development of Ivyanyets Ceramics and Textiles and the creative work of the native carver A. F. Pupko.

There is the Centre of Crafts at the Museum, the departments «Potter's» and «Weaving workshop» are open.

ФІЛІЯ

Музей
«Дзяржынава»

Адрас: 222660, хутар Дзяржынава
Стаўбцоўскі раён
Мінская вобласць
Тэлефон: (+8217) 4-01-98
Профіль: гістарычны персанальны
Тып: мемарыяльная сядзіба
Рэжым працы: 9.00–17.00, акрамя панядзелка
Падпарадкаванасць: Музей Ф.Э. Дзяржынскага.
Будаваўся з 1972 г. да 1977 г.
Агульная плошча музейных будынкаў: 112 кв.м
Экспазіцыйна-выставачная плошча: 54,9 кв.м

Мемарыяльны комплекс на радзіме Ф. Э. Дзяржынскага. Адлюст-
роўваюцца этапы жыцця і дзейнасці Ф. Э. Дзяржынскага.

Бібліяграфія/Bibliography

Усадыба Дзержиного: Беседа у фотоэкспозиции. — Мн.: Полымя,
1983. — [79] с.

BRANCH

Museum
«Dsyarzhynava»

Address: 222660 Dzyarzhynava
Staubtsy district
Minsk region
Telephone: (+8217) 4-01-98
Profile: Historical, Personal
Type: Commemorative Farmstead
Open: 9.00–17.00
Closed: Mondays
Subordination: The Museum of F. E. Dzyarzhynski.
Built since 1972 to 1977.
The total area of museum buildings: 112 m²
Exhibition area: 54,9 m²

The commemorative complex on the native land of F. E. Dzyarzhynski.
The exhibition is dedicated to the life and activity of F. E. Dzyarzhynski.

Мядзельскі музей народнай славы

Адрас: вул. П. М. Шаранговіча, 1
222380, г.п. Мядзель
Мінская вобласць
Тэлефоны: (+297) 5-51-12, 5-55-44
Профіль: гістарычны
Рэжым працы: 9.00—13.00, 14.00—18.00,
акрамя панядзелка
Падпарадкаванасць: адзел культуры Мядзельскага
райвыканкома.

*Заснаваны 10.03.1967 г. паводле распараджэння
ад 30.01.1967 г. Савета Міністраў БССР.*

Колькасць прадметаў асноўнага фонду: 16 553
Агульная плошча музейных будынкаў: 814 кв.м
Экспазіцыйна-выставачная плошча: 617 кв.м
Плошча пад захаванне фондаў: 100 кв.м

Пастаянная экспазіцыя ўключае наступныя раздзелы: Старажыт-
ная гісторыя краю; Рэвалюцыйныя падзеі і міжваенны пе-
рыяд; Вялікая Айчынная вайна; Узнаўленчы перыяд; Сучас-
ны лад жыцця.

У склад музея ўваходзіць на правах аддзела «Музей гісторыі шко-
лы № 1».

Бібліяграфія/Bibliography

Мядзельскі музей народнай славы // Памяць: Гіст.-дакум. хроніка
Мядзельскага р-на. — Мн., 1998. — С. 553—555.
Кліменценка С. Ладдзя на плыні памяці // Белорусская нива. —
1998. — 7 февр.

Myadzel Museum of People's Glory

Address: P. M. Sharangovich St. 1
222380 Myadzel
Minsk region
Telephone: (+297) 5-51-12, 5-55-44
Profile: Historical
Open: 9.00—13.00, 14.00—18.00
Closed: Mondays
Subordination: The Department of Culture
of the Myadzel District
Administration.

Founded on March 10, 1967 by the decision of the Council of Ministers of BSSR of January 30, 1967.

Core of the collections:	16 553
The total area of museum buildings:	814 m ²
Exhibition area:	617 m ²
Collection storage area:	100 m ²

The constant exhibition consists of the following sections: Ancient History of the District; Revolutionary Events and the Period Between Two Wars; The Great Patriotic War; The Period of Reconstruction; Modern Life.

There is a department of the Museum at school №1.

Нацыянальны гісторыка-культурны музей-запаведнік «Нясвіж»

Адрас:	вул. Ленінская, 19 222620, г. Нясвіж Мінская вобласць
Тэлефоны:	(+270) 5-41-45, 5-57-91, 5-31-96
Профіль:	комплексны
Тып:	музей-запаведнік
Рэжым працы:	8.00—17.00
Падпарадкаванасць:	Міністэрства культуры Рэспублікі Беларусь.

Заснаваны 02.07.1993 г. паводле пастановы № 431 «Аб мерах па адраджэнню гісторыка-культурнай спадчыны і развіццю г. Нясвіжа» Савета Міністраў Рэспублікі Беларусь.

Колькасць прадметаў асноўнага фонду:	898
Агульная плошча музейных будынкаў:	4006 кв.м
Экспазіцыйна-выставачная плошча:	557,4 кв.м
Плошча пад захаванне фондаў:	204 кв.м

Экспазіцыя ствараецца.

Праводзяцца экскурсіі па адкрытых помніках архітэктуры.

Бібліяграфія/Bibliography

В Белоруссии появился новый историко-культурный заповедник // Советская Белоруссия. — 1996. — 19 апр.

И пошел град от Юрия Несвижского // 7 дней. — 1997. — 16 авг. (№ 33).

Масловский С. Несвиж будет заповедником // 7 дней. — 1994. — 6 авг.

Чысцякоў С. Нясвіж — горад Радзівілаў // Чырвоная змена. — 1997. — 12 жн.

National Museum-Reserve of History and Culture «Nyasvizh»

Address: Leninskaya St. 19
222620 Nyasvizh
Minsk region
Telephone: (+270) 5-41-45, 5-57-91,
5-31-96
Profile: Complex
Type: Museum-Reserve
Open: 8.00—17.00
Subordination: The Ministry of Culture
of the Republic of Belarus.

*Founded on July 2, 1993 by decision № 431 of the
Council of Ministers of the Republic of Belarus.*

Core of the collections:	898
The total area of museum buildings:	4006 m ²
Exhibition area:	557,4 m ²
Collection storage area:	204 m ²

The exhibition is being formed.
There are guided tours to the architecture sites.

Нясвіжскі раённы гісторыка-краязнаўчы музей

Адрас: вул. Ленінская, 96
222620, г. Нясвіж
Мінская вобласць
Тэлефон: (+270) 5-58-74
Профіль: комплексны
Рэжым працы: 8.00—17.00, акрамя панядзелка
Падпарадкаванасць: аддзел культуры Нясвіжскага
райвыканкома.

*Заснаваны 30.10.1989 г. паводле рашэння № 42
Нясвіжскага райвыканкома.
Адкрыты 14.01.1995 г.*

Колькасць прадметаў асноўнага фонду:	4452
Агульная плошча музейных будынкаў:	879,5 кв.м
Экспазіцыйна-выставачная плошча:	363 кв.м
Плошча пад захаванне фондаў:	65,2 кв.м

Найбольш значныя калекцыі

— Калекцыя мастака М. К. Сеўрука.

Пастаянная экспазіцыя створана ў 1995 г. Складаецца з наступных раздзелаў: Этнаграфія беларускай вёскі; Рамёствы Нясвіжчыны; Вялікая Айчынная вайна.

Дэманструюцца выстаўкі: «Захаваныя каштоўнасці» і «Нясвіж. Старонкі легенд і гісторыі».

Бібліяграфія/Bibliography

Козлова А. История — в Беларуси, музей — в Несвиже, экспонаты — во всем мире // Рэспубліка. — 1996. — 29 мая.

Прыёмка К. «Цікае» радзівілаўскі гадзіннік // Мінская праўда. — 1999. — 20 лют.

Nyasvizh District Historico-Homeland Museum

Address:	Leninskaya St. 96 222620 Nyasvizh Minsk region
Telephone:	(+270) 5-58-74
Profile:	Complex
Open:	8.00—17.00
Closed:	Mondays
Subordination:	The Department of Culture of the Nyasvizh District Administration.

*Founded on October 30, 1989 by decision № 42
of the Nyasvizh District Administration.*

Opened on January 14, 1995.

Core of the collections:	4452
The total area of museum buildings:	879,5 m ²
Exhibition area:	363 m ²
Collection storage area:	65,2 m ²

Significant collection

— Painting of M. K. Seuruk.

The constant exhibition consists of the following sections: Ethnography of Belarusian Village; Crafts of the Nyasvizh District; The Great Patriotic War.

There are temporary exhibitions: «Preserved Values»; «Nyasvizh. Glimpses of Legends and History».

Пухавіцкі раённы краязнаўчы музей

Адрас:	вул. Санаторная, 5 222830, в. Блонь п/я Блонь Пухавіцкі раён Мінская вобласць
Тэлефон:	(+213) 8-22-75-0-24
Профіль:	комплексны
Рэжым працы:	9.00—17.00, акрамя панядзелка
Падпарадкаванасць:	адзел культуры Пухавіцкага райвыканкома.

Заснаваны (як школьны) у 1964 г. У 1974 г. паводле пастановы Пухавіцкага райвыканкома атрымаў статус дзяржаўнага.

Колькасць прадметаў асноўнага фонду:	5434
Агульная плошча музейных будынкаў:	333 кв.м
Экспазіцыйна-выставачная плошча:	275 кв.м
Плошча пад захаванне фондаў:	16 кв.м

Найбольш значныя калекцыі

- Этнаграфічная калекцыя.
- Фотаздымкі XIX — пач. XX ст.
- Дакументы (партызанскі рух на Пухаўшчыне ў гады Вялікай Айчыннай вайны, сем'і Бонч-Асмалоўскіх, дзеячы навукі, мастацтва, паэты, літаратары — ураджэнцы Пухаўшчыны).

Пастаянную экспазіцыю музея складаюць наступныя раздзелы: Асветнікі, рэвалюцыянеры-народнікі Бонч-Асмалоўскіх; Населеныя пункты краю; Народны побыт; У гады ліхалецця; Прырода і экалогія краю; Знакамітыя людзі Пухаўшчыны; Пухаўшчына літаратурная; Пчалярства.

Бібліяграфія/Bibliography

- Карлюкевіч А.* Збіральнік памяці // Культура. — 1997. — 11—17 кастр.
- Петров В.* Некарыёрны Прамовіч і яго багацтва // Советская Белоруссия. — 1999. — 24 апр.
- Сабатнюк І.* Метамарфозы былога партработніка, а зараз дырэктара музея // Голас Радзімы. — 1999. — 13—20 мая.
- Семяновіч К.* У панскім маёнтку... рэвалюцыянераў // Культура. — 1995. — 6—12 снеж.
- Сушко Я.* «Мы проста любім свой край...» // Культура. — 1999. — 21—27 жн. (№ 30—31).

Puhavichy District Homeland Museum

Address:	Sanatornaya St. 5 222830 Blon p/ya Blon Puhavichy district Minsk region
Telephone:	(+213) 8-22-75-0-24
Profile:	Complex
Open:	9.00—17.00
Closed:	Mondays
Subordination:	The Department of Culture of the Puhavichy District Administration.

Founded in 1964 as a school museum. In 1974 by decision of the Puhavichy District Administration it got State Status.

Core of the collections:	5434
The total area of museum buildings:	333 m ²
Exhibition area:	275 m ²
Collection storage area:	16 m ²

Significant collections

- Ethnography.
- Photographs of the 19th — the beginning of the 20th century.
- Documents (Partisan movement in the Puhavichy district during the Great Patriotic War; Scientists, Artists, Poets, Writers from the Puhavichy district).

The constant exhibition consists of the following sections: Enlighteners, the Revolutionaries-Narodniks Bonch-Asmalouskies; Populated Areas of the District; Mode of Life; In Hard Times; Nature and Ecology of the District; Famous People of the Puhavichy District; Literary Puhavichy; Bee-keeping.

Слуцкі краязнаўчы музей

Адрас:	вул. Леніна, 171 223610, г. Слуцк Мінская вобласць
Тэлефоны:	(+295) 5-37-12, 5-72-32
Профіль:	комплексны
Рэжым працы:	10.00—17.00, акрамя панядзелка

Падпарадкаванасць: аддзел культуры Слуцкага гарвыканкома.

Заснаваны 27.09.1952 г. паводле пастановы № 1292 Савета Міністраў БССР.

Колькасць прадметаў асноўнага фонду: 21 822

Агульная плошча музейных будынкаў: 682,6 кв.м

Экспазіцыйна-выставачная плошча: 274,8 кв.м

Плошча пад захаванне фондаў: 87 кв.м

Пастаянныя экспазіцыі музея: Утварэнне Слуцкага княства; Слуцчына ў складзе ВКЛ і Рэчы Паспалітай; Устанаўленне савецкай улады; Грамадзянская, Вялікая Айчынная войны і пасляваенны час; Старэйшая школа ў Беларусі — Слуцкая гімназія; Мануфактура шаўковых паясоў XVIII ст.

Бібліяграфія/Bibliography

Гаўрусева Т. 37-ы год перадалі ў музей // Мінская праўда. — 1997. — 26 крас.

Экспанаты збіраюцца ў калекцыі // Мінская праўда. — 2000. — 12 кастр.

Slutsk Homeland Museum

Address: Lenin St. 171
223610 Slutsk
Minsk region
Telephone: (+295) 5-37-12, 5-72-32
Profile: Complex
Open: 10.00—17.00
Closed: Mondays
Subordination: The Department of Culture
of the Slutsk Town
Administration.

Founded on September 27, 1952 by decision № 1292 of the Council of Ministers of BSSR.

Core of the collections: 21 822

The total area of museum buildings: 682,6 m²

Exhibition area: 274,8 m²

Collection storage area: 87 m²

The constant exhibition consists of the following sections: Forming of the Slutsk Principality; The Slutsk District as a Part of the Great Lithuanian Principality and Rzecz Pospolita; Establishment of the Soviet Power; The Civil War, the Great Patriotic War and Post-war Time; The Oldest School in Belarus — Slutsk Gymnasium; Slutsk Manufactory of Silk Belts of the 18th Century.

Салігорскі краязнаўчы музей

Адрас: вул. Леніна, 5а
223710, г. Салігорск
Мінская вобласць
Тэлефоны: (+210) 5-64-73, 2-11-30
Профіль: комплексны
Рэжым працы: 9.00—17.00,
акрамя нядзелі і панядзелка
Падпарадкаванасць: адзел культуры Салігорскага
гарвыканкома.

*Заснаваны 15.06.1976 г. паводле пастановы
Салігорскага райвыканкома.*

Колькасць прадметаў асноўнага фонду: 9097
Агульная плошча музейных будынкаў: 484 кв.м.
Экспазіцыйна-выставачная плошча: 450 кв.м.
Плошча пад захаванне фондаў: 24 кв.м.

Пастаянная экспазіцыя музея расказвае пра мінуўшчыну краю і складаецца з наступных раздзелаў: Гісторыя, культура, быт; Чалавек і прырода; Гісторыя горада Салігорска; Наш край у гады Вялікай Айчыннай вайны; Наш край у 1945—1958 гг.

Бібліяграфія/Bibliography

Гісторыя, і культура // ЛіМ. — 1994. — 3 чэрв.

Saligorsk Homeland Museum

Address: Lenin St. 5a
223710 Saligorsk
Minsk region
Telephone: (+210) 5-64-73, 2-11-30
Profile: Complex
Open: 9.00—17.00
Closed: Sundays, Mondays
Subordination: The Department of Culture
of the Saligorsk Town
Administration.

*Founded on June 15, 1976 by decision of the Saligorsk
District Administration.*

Core of the collections: 9097
The total area of museum buildings: 484 m²
Exhibition area: 450 m²
Collection storage area: 24 m²

The constant exhibition consists of the following sections: History, Culture, Mode of Life; Man and Nature; History of Saligorsk; The District During the Great Patriotic War; Our Land in 1945–1958.

Смалявіцкі раённы музей смалы і рамёстваў

Адрас: вул. Савецкая, 147, к.1
222210, г. Смалявічы
Мінская вобласць
Тэлефон: (+276) 5-59-80
Профіль: комплексны
Падпарадкаванасць: аддзел культуры Смалявіцкага райвыканкома.

Экспазіцыя ствараецца.

Smalyavichy District Museum of Resin and Crafts

Address: Savyetskaya St. 147 k. 1
222210 Smalyavichy
Minsk region
Telephone: (+276) 5-59-80
Profile: Complex
Subordination: Department of Culture
of the Smalyavichy District
Administration.

The exhibition is being formed.

Уздзенскі гісторыка-краязнаўчы музей

Адрас: вул. Школьная, 4а
223400, г.п. Узда
Мінская вобласць
Тэлефон: (+218) 5-52-79
Профіль: комплексны
Рэжым працы: 9.00–17.00, акрамя панядзелка
Падпарадкаванасць: аддзел культуры Уздзенскага райвыканкома.

Заснаваны 06.02.1981 г. паводле пастановы ЦК КПБ.

Колькасць прадметаў асноўнага фонду: 6825
Агульная плошча музейных будынкаў: 1156 кв.м
Экспазіцыйна-выставачная плошча: 745 кв.м
Плошча пад захаванне фондаў: 78 кв.м

Пастаянная экспазіцыя музея распавядае пра гісторыю і этнаграфію Уздзеншчыны.

Бібліяграфія/Bibliography

- Булат М.* Паслухайце, што мы вам скажам... // Беларуская нива. — 1994. — 26 июля.
Бяржынскі А. Калі ажывае спадчына // Беларуская нива. — 1995. — 13 сент.
Кісялёў У. Уздзенскі гісторыка-краязнаўчы // Помнікі гісторыі і культуры. — 1987. — № 2. — С. 33.
Міхед С. С любов'ю к землякам // Сельская газета. — 1987. — 18 янв.
Ляшчынскі В. Ды такога, як ва Уздзе, вы не знойдзеце нідзе // Мінская праўда. — 1999. — 20 ліп.

Uzda Historico-Homeland Museum

Address: Shkolnaya St. 4a
223400 Uzda
Minsk region
Telephone: (+218) 5-52-79
Profile: Complex
Open: 9.00—17.00
Closed: Mondays
Subordination: The Department of Culture of the Uzda District Administration.

Founded on February 6, 1981 by decision of the Central Committee of the Communist Party of Belarus.

Core of the collections: 6825
The total area of museum buildings: 1156 m²
Exhibition area: 745 m²
Collection storage area: 78 m²

The constant exhibition consists of the following sections: History of the District; Uzda Ethnography.

Чэрвеньскі раённы краязнаўчы музей

Адрас: пл. Свабоды, 8
223210, г. Чэрвень
Мінская вобласць
Тэлефон: (+214) 5-68-54

Профіль: комплексны
 Рэжым працы: 9.00—18.00, акрамя нядзелі і панядзелка
 Падпарадкаванасць: аддзел культуры Чэрвеньскага райвыканкома.

Заснаваны 27.11.1991 г. паводле рашэння № 15 «Аб адкрыцці Чэрвеньскага раённага краязнаўчага музея з 1 студзеня 1992 г.» выканкома Чэрвеньскага раённага Савета народных дэпутатаў.

Колькасць прадметаў асноўнага фонду: 4497
 Агульная плошча музейных будынкаў: 329 кв.м
 Экспазіцыйна-выставачная плошча: 294 кв.м
 Плошча пад захаванне фондаў: 20 кв.м

Пастаянная экспазіцыя музея складаецца з наступных раздзелаў: Ігуменшчына са старажытных часоў да канца XIX ст.; Чэрвеньшчына ў час Вялікай Айчыннай вайны; Развіццё культуры ў раёне; Знакамітыя людзі.

Бібліяграфія/Bibliography

Чэрвеньскі краязнаўчы музей // Памяць: Гіст.-дакум. хроніка Чэрвеньскага р-на. — Мн., 2000. — С. 562—564.

Кургановіч Л. Ігумен рядом с бортником // Советская Белоруссия. — 1992. — 25 апр.

Cherven District Homeland Museum

Address: Svobody Square 8
 223210 Cherven
 Minsk region
 Telephone: (+214) 5-68-54
 Profile: Complex
 Open: 9.00—18.00
 Closed: Sundays, Mondays
 Subordination: The Department of Culture
 of the Cherven District
 Administration.

Founded on November 27, 1991 by decision № 15 of the Cherven District Council of People's Deputies.

Core of the collections: 4497
 The total area of museum buildings: 329 m²
 Exhibition area: 294 m²
 Collection storage area: 20 m²

The constant exhibition consists of the following sections: The Igumen District since Ancient Times to the End of the 19th Century;
 The Cherven District During the Great Patriotic War;
 The Development of Culture in the District; Famous People.

Содержание

Contents

Ад укладальнікаў	5/6	From Composers
Мінск		Minsk
Дзяржаўны музей гісторыі беларускай літаратуры	7/8	State Museum of the History of Belarusian Literature
Дом-музей Францішка Багушэвіча	9/10	House-Museum of Frantsishak Bagushevich
Гісторыка-літаратурны музей у в. Гарадок	10/11	Historico-Literary Museum in Garadok
Музей-сядзіба Міцкевічаў	12/13	Museum-Manor of the Mitskevichs
Літаратурны музей Максіма Гарэцкага	13/14	Literary Museum of Maksim Haretski
Музейны комплекс у Плябані	15	Museum Complex in Plyaban
Музей Станіслава Манюшкі	16/17	Museum of Stanislaw Manyushka
Сядзіба Міхала Клеафаса Агінскага ў Залессі	17/18	Manor of Michal Kleaphas Aginski in Zalesse
Літаратурны музей Кузьмы Чорнага	18/19	Literary Museum of Kuzma Chorny
Літаратурны музей Максіма Багдановіча	20/21	Literary Museum of Maksim Bagdanovich
«Беларуская хатка»	22/23	«Belaruskaya Khatka»
Фальварак Ракуцёўшчына	23/24	«Rakutsyoushchyna Manor»
Дзяржаўны літаратурна-мемарыяльны музей Якуба Коласа	24/26	State Literary-Commemorative Museum of Yakub Kolas
Мемарыяльны комплекс Мікалаеўшчына	27	Commemorative Complex Mikalaeushchyna
«Акінчыцкая лясная камора»	27/28	Akinchytsy Forester's Hut («Kamora»)
Мемарыяльная сядзіба «Альбুць»	28/29	Commemorative Farmstead «Albuts»
Мемарыяльная сядзіба «Ласток»	29/30	Commemorative Farmstead «Lastok»
Мемарыяльная сядзіба «Смольня»	30/31	Commemorative Farmstead «Smolnya»

Літаратурны музей Петруся Броўкі	31/32	Literary Museum of Pyatrus Brouka
Хата-музей Петруся Броўкі	33	Museum-Hut of Pyatrus Brouka
Дзяржаўны музей гісторыі тэатральнай і музычнай культуры Рэспублікі Беларусь	34/35	State Museum of the History of Theatrical and Musical Culture of the Republic of Belarus
Беларускі дзяржаўны музей гісторыі Вялікай Айчыннай вайны	35/37	Belarusian State Museum of the History of the Great Patriotic War
Курган Славы Савецкай Арміі — вызваліцельніцы Беларусі	38/39	Mound of Glory of the Soviet Army — the Liberator of Belarus
Помнік воінам-інтэрнацыяналістам	39	Monument to Soldiers-Internationalists
Беларускі дзяржаўны музей народнай архітэктуры і побыту	40/42	Belarusian State Museum of Folk Architecture and Mode of Life
Дзяржаўны мемарыяльны комплекс «Хатынь»	42/43	State Commemorative Complex «Khatyn»
Мемарыяльны комплекс «Дальва»	44	Commemorative Complex «Dalva».
Дзяржаўны літаратурны музей Янкі Купалы	44/46	State Literary Museum of Yanka Kupala
Літаратурны музей у Ляўках	47/48	Literary Museum in Lyauki
Літаратурны музей у вёсцы Яхімаўшчына	48/49	Literary Museum in Yakhimaushchyna
Літаратурны музей «Акопы»	49/50	Literary Museum «Akopy»
Літаратурны музей у Вязынцы	51/52	Literary Museum in Vyazynka
Музей прыроды і экалогіі Рэспублікі Беларусь	52/53	Museum of Nature and Ecology of the Republic of Belarus
Музей сучаснага выяўленчага мастацтва	54/55	Museum of Modern Fine Art
Нацыянальны мастацкі музей Рэспублікі Беларусь	55/58	National Art Museum of the Republic of Belarus
Архітэктурны комплекс XVI—XVIII стст. у в. Гальшаны	59/60	Architectural Complex of the 16th — 18th centuries in Halshany
Дом-музей Ваньковічаў. Культура і мастацтва першай паловы XIX ст.	61/62	House-Museum of the Vanko- viches. The Culture and Art of the first part of the 19th century
Мазырская раённая карцінная галерэя	63	Mazyr District Art Gallery
Музей беларускага народнага мастацтва	64/65	Museum of Belarusian Folk Art

<i>Музей</i>	<i>Museum</i>
<i>Вітольда Казіманавіча</i>	<i>of Vitold Kaetanavich</i>
<i>Бялыніцкага-Бірулі</i>	<i>Byalynitski-Birulya</i>
66	
<i>Музей-майстэрня</i>	<i>Museum-Studio</i>
<i>З.І. Азгура</i>	<i>of Z. I. Azgur</i>
67/68	
<i>Палацава-паркавы комплекс</i>	<i>Palace and Park Complex</i>
<i>XVI—XXстст. у гарадскім</i>	<i>of the 16th — 20th</i>
<i>пасёлку Мір</i>	<i>centuries in Mir</i>
68/69	
Нацыянальны музей гісторыі	National Museum of History
і культуры Беларусі	and Culture of Belarus
70/72	
<i>Дом-музей</i>	<i>House-Museum of the First</i>
<i>I з'езда</i>	<i>Congress of the Russian Social-</i>
<i>РСДРП</i>	<i>Democratic Wokers' Party</i>
74/75	<i>(RSDWP)</i>

Брэсцкая вобласць

Brest region

Брэсцкі абласны	Бrest Regional
краязнаўчы музей	Homeland Museum
76/77	
<i>Археалагічны</i>	<i>Archaeological</i>
<i>музей «Бярэсце»</i>	<i>Museum «Byarestse»</i>
78/79	
<i>Музей «Выратаваныя</i>	<i>Museum «Rescueng</i>
<i>мастацкія каштоўнасці»</i>	<i>Art Values»</i>
80/81	
<i>Музей гісторыі</i>	<i>City-Museum</i>
<i>горада Брэста</i>	<i>of Brest</i>
81/82	
Мемарыяльны комплекс	Commemorative Complex
«Брэсцкая крэпасць-герой»	«Brest Citadel-Hero»
82/84	
Баранавіцкі	Baranavichy
краязнаўчы музей	Homeland Museum
85	
Бярозаўскі	Byaroza
гісторыка-краязнаўчы музей	Historico-Homeland Museum
86/87	
Ганцавіцкі раённы	Gantsavichy District
краязнаўчы музей	Homeland Museum
88	
Івацэвіцкі	Ivatsevichy
краязнаўчы музей	Homeland Museum
89	
<i>Музейны комплекс</i>	<i>Museum Complex</i>
<i>«Хаваншчына»</i>	<i>«Khavanshchyna»</i>
90	
<i>Музей партызана-героя</i>	<i>Museum of Partisan-Hero</i>
<i>Мікалая Гойшыка</i>	<i>Mikalai Goishyk</i>
91	
Кобрынскі ваенна-гістарыч-	Kobryn Military Museum
ны музей імя А.В. Суворова	named after of A.V. Suvorau
92/93	
Лунінецкі краязнаўчы музей	Luninets Homeland Museum
93/94	
Мотальскі музей	Motal Folk
народнай творчасці	Museum
95	
Музей Беларускага Палесся	Museum of Belarusian Palesse
96/97	
Музей народнай творчасці	Folk Museum
«Бездзежскі фартушок»	«Bezdezh Phartushok»
98	

Музей-сядзіба «Пружанскі палацык»	99/100	Museum-Manor «Pruhzany Small Palace»
Столінскі краязнаўчы музей	100/101	Stolin Homeland Museum

Віцебская вобласць

Vitsebsk region

Віцебскі абласны краязнаўчы музей	102/103	Vitsebsk Regional Homeland Museum
<i>Музей прыватных калекцый</i>	104/105	<i>Museum of Private Collections</i>
<i>Мастацкі музей</i>	105/106	<i>Art Museum</i>
<i>Літаратурны музей</i>	106/107	<i>Literary Museum</i>
<i>Музей-сядзіба І.Я. Рэпіна «Здраўнёва»</i>	108/109	<i>Museum-Manor of I. Repin «Zdraunyova»</i>
Музей Марка Шагала	109/110	Museum of Mark Shagal
Віцебскі музей воінаў-інтэрнацыяналістаў	111/112	Vitsebsk Museum of Soldiers—Internationalists
Віцебскі абласны музей Героя Савецкага Саюза М.П. Шмырова	112/113	Vitsebsk Regional Museum of Hero of the Soviet Union M. P. Shmyrou
Выставачная зала — музычная гасцёўня	113/114	Exhibition Hall — Musical Salon
Бешанковіцкі гісторыка- краязнаўчы музей	114/115	Beshankovichy Historico- Homeland Museum
Браслаўскае раённае аб'яднанне музеяў	116/117	Braslau District Assotiation of Museums
Бягомльскі музей народнай славы	118	Byagoml Museum of People's Glory
Дзяржаўны краязнаўчы музей Верхнядзвінскага раёна ў в. Валынцы	119/120	State Homeland Museum of Verchnyadzvinsk District in Valyntsy
Гарадоцкі раённы краязнаўчы музей	120/121	Haradok District Homeland Museum
Германавіцкі музей культуры і побыту	121/122	Hermanavichy Museum of Culture and Mode of Life
Глыбоцкі гісторыка- этнаграфічны музей	123/124	Glybokaye Historico- Ethnic Museum
Лепельскі раённы краязнаўчы музей	124/125	Lepel District Homeland Museum
Лёзненскі ваенна- гістарычны музей	125/126	Military-Historical Museum in Liozna
Мемарыяльны музей садавода-селекцыянера І.П. Сікоры	126/127	Commemorative Museum of the Gardener and Selectioner I.P. Sikora
Міёрскі гісторыка- этнаграфічны музей	127/128	Historico-Ethnic Museum in Miyory
Музей Обальскага камсамольскага падполля	128/129	Museum of the Obal Komsomol Underground

Музейны комплекс «Гісторыя і культура Аршаншчыны»	130/131	Museum Complex «The History and Culture of the Orsha District»
Пастаўскі раённы краязнаўчы музей	132/133	Pastavy District Homeland Museum
Музей гісторыі і культуры г. Наваполацка	133/134	Museum of the History and Culture of Navapolatsk
Полацкі гісторыка- культурны музей-запаведнік	135/136	Polatsk Museum-Reserve of History and Culture
Музей баявой садружнасці беларускіх, рускіх, латышскіх і літоўскіх партызан у гады Вялікай Айчынай вайны	137/138	Museum of Army Community of Belarusian, Russian, Latvian and Lithuanian Partisans at the Time of the Great Patriotic War
Сенненскі гісторыка- краязнаўчы музей	138/139	Syanno Historico-Homeland Museum
Талачынскі гісторыка- краязнаўчы музей	139/140	Talachyn Historico-Homeland Museum
Ушацкі музей народнай славы	141	Ushachy Museum of People's Glory
Чашніцкі гістарычны музей	142/143	Chashniki Historical Museum
Шумілінскі гісторыка- краязнаўчы музей	143/144	Shumilina Historico-Homeland Museum

Гомельская вобласць

Gomel region

Гомельскі абласны краязнаўчы музей	145/146	Gomel Regional Homeland Museum
Мемарыяльны музей імя П. М. Лепяшынскага	147	Commemorative Museum of P. M. Lepyashynski
Брагінскі гістарычны музей	148/149	Bragin Historical Museum
Веткаўскі музей народнай творчасці	149/150	Vetka Folk-lore Museum
Гісторыка-мемарыяльны музей «Памяць»	151/152	Historico-Commemorative Museum «Memory»
Дом-музей дзеда Талаша	152/153	The House-Museum of Old Man Talash
Ельскі краязнаўчы музей	153/154	Yelsk Homeland Museum
Жлобінскі гісторыка- краязнаўчы музей	154/155	Zhlobin Historico- Homeland Museum
Калінкавіцкі краязнаўчы музей	156	Kalinkavichy Homeland Museum
Лельчыцкі краязнаўчы музей	157	Lelchitsy Homeland Museum
Мазырскі аб'яднаны краязнаўчы музей	158/159	Mazyr United Homeland Museum
Музей бітвы за Дняпро	160	Museum of the Battle for the Dnieper

Музей гісторыі горада Светлагорска	161/162	Museum of Svetlagorsk History
Нараўлянскі этнаграфічны музей	162/163	Naroulya Ethnic Museum
Рагачоўскі музей народнай славы	163/164	Ragachoy Museum of People's Glory
<i>Музей гісторыі пасёлка Ільіч</i>	165	<i>Museum of Iljich's History</i>
Рэчыцкі краязнаўчы музей	166	Rechytsa Homeland Museum
Светлагорская карцінная галерэя «Традыцыя» імя Г. Пранішнікава	167/168	Svetlagorsk Picture- Gallery «Tradition» named after G. Pranishnikau
Тураўскі краязнаўчы музей	168/169	Turau Homeland Museum
Цэнтр гісторыі і культуры Акцябрскага раёна	170	Aktsyabrski District Centre of History and Culture
Карцінная галерэя г. п. Акцябрскі	171/172	Aktsyabrski Town Picture-Gallery
Чачэрскі гісторыка- этнаграфічны музей	172/173	Chachersk Historico- Ethnic Museum
Хойніцкі гісторыка- краязнаўчы музей	173/174	Hoiniki Historico- Homeland Museum
<i>Мемарыяльны музей І. Мележа</i>	174/175	<i>Commemorative Museum of I. Melezh</i>

Гродзенская вобласць

Grodna region

Гродзенскі дзяржаўны гісто- рыка-археалагічны музей	176/177	Grodna State Historico- Archaeological Museum
Беларускі дзяржаўны музей гісторыі рэлігіі	178/179	Belarusian State Museum of the History of Religion
Музей Максіма Багдановіча	180/181	Museum of Maxim Bagdanovich
Ашмянскі краязнаўчы музей імя Ф.К. Багушэвіча	181/182	Ashmyany Homeland Museum named after F.K. Bagushevich
Ваўкавыскі ваенна- гістарычны музей імя П.І. Баграціёна	183/184	Vaukavysk Military- Historical Museum named after P.I. Bagratsiyon
Гудзевіцкі дзяржаўны літа- ратурна-краязнаўчы музей	185/186	Gudzevichy State Literary-Homeland Museum
Дзятлаўскі дзяржаўны гісторыка-краязнаўчы музей	187	Dzyatlava Historico- Homeland Museum
Дом-музей Адама Міцкевіча	188/189	House-Museum of Adam Mitskevich
Карэліцкі краязнаўчы музей «Зямля і людзі»	190/191	Karelichy Homeland Museum «Land and People»
Лідскі гісторыка- мастацкі музей	191/192	Lida Historical and Art Museum

Мастоўскі музей «Лес і чалавек»	193	Masty Museum «Fate and Man»
Навагрудскі гісторыка- краязнаўчы музей	194/195	Navagrudak Historico- Homeland Museum
Свіслацкі гісторыка- краязнаўчы музей	196	Svislach Historico- Homeland Museum
Слоні́мскі раённы краязнаўчы музей	197/198	Slonim District Homeland Museum
Смаргонскі гісторыка- краязнаўчы музей	198/199	Smargon Historico- Homeland Museum
Магілёўская вобласць		Magilyou region
Магілёўскі абласны краязнаўчы музей	200/201	Magilyou Regional Homeland Museum
<i>Музей этнаграфіі</i>	202/203	<i>Ethnic Museum</i>
Музей гісторыі Магілёва	203/204	Museum of the History of Magilyou
Магілёўскі абласны мастацкі музей імя П.В. Масленікава	204/205	Magilyou Regional Art Museum named after P.V. Maslenikau
Асіповіцкі раённы гісторыка-краязнаўчы музей	206	Asipovichy District Historico- Homeland Museum
Бабруйскае краязнаўчы музей	207/208	Babruisk Homeland Museum
Быхаўскі раённы гісторыка-краязнаўчы музей	208/209	Byhau District Historico- Homeland Museum
Бялыніцкі раённы мастацкі музей імя В.К. Бялыніцкага-Бірулі	210/211	Byalynichy District Art Museum named after V.K. Byalynitski-Birulya
Гістарычны комплекс- музей у пас. Жылічы	211/212	Historical Complex- Museum in Zhylichy
Горацкі раённы гісторыка- этнаграфічны музей	212/213	Gorki District Historico- Ethnic Museum
<i>Маслакоўскі філіял Горацкага гісторыка- этнаграфічнага музея</i>	214	<i>Branch of the Gorki District Historico-Ethnic Museum in Maslaki</i>
Дом-музей Пятра Алеінікава	215	House-Museum of Pyotr Aleinikau
Дрыбінскі гісторыка- этнаграфічны музей	216	Drybin Historico- Ethnic Museum
Касцюковіцкі краязнаўчы музей	217/218	Kastsyukovichy Homeland Museum
Клімавіцкі краязнаўчы музей	218/219	Klimavichy Homeland Museum
Клічаўскі краязнаўчы музей	220/221	Klichau Homeland Museum
Мемарыяльны комплекс «Усакіна»	221/222	Commemorative Complex «Usakina»
Краснапольскі гісторыка- этнаграфічны музей	222/223	Krasnapolle Historico- Ethnic Museum

Круглянскі раённы гісторыка-краязнаўчы музей	223/224	Kruglaye District Historico-Homeland Museum
Крычаўскі раённы краязнаўчы музей	225/226	Krychau District Homeland Museum
Мсціслаўскі гісторыка-археалагічны музей	226/227	Mstislau Historico-Archaeological Museum
Музей баявой і працоўнай славы Бабруйскага раёна в. Сычкава	228	Museum of Army and Labor Glory of Babruisk District in Sychkava
Музей савецка-польскай баявой садружнасці	229/230	Museum of Soviet-Polish Army Community
Хоцімскі гісторыка-краязнаўчы музей	230/231	Hotsimsk Historico-Homeland Museum
Чавускі раённы гісторыка-краязнаўчы музей	231/232	Chavusy District Historico-Homeland Museum
Чэрыкаўскі дзяржаўны гісторыка-краязнаўчы музей	233/234	Cherykau State Historico-Homeland Museum
Шклоўскі раённы гісторыка-краязнаўчы музей	234/235	Shklou District Historico-Homeland Museum

Мінская вобласць

Minsk region

Мінскі абласны краязнаўчы музей	236	Minsk Regional Homeland Museum
Барысаўскі дзяржаўны аб'яднаны музей	237/238	Barysau State United Museum
<i>Іканскі музей народнай славы</i>	239	<i>Ikany Museum of People's Glory</i>
<i>Жодзінскі дом-музей А.Ф. Купрыянавай</i>	240	<i>Zhodzina House-Museum of A.F. Kupryianava</i>
Валожынскі раённы музей	241	Valozhyn District Museum
Вілейскі гісторыка-краязнаўчы музей	242	Vileika Historico-Homeland Museum
Гісторыка-культурны музей-запаведнік «Заслаўе»	243/244	Museum-Reserve of History and Culture «Zaslauye»
Дзяржынскі гісторыка-краязнаўчы музей	245/246	Dzyarzhynsk Historico-Homeland Museum
Капыльскі краязнаўчы музей	246/247	Kapyl Homeland Museum
Клецкі дзяржаўны гісторыка-этнаграфічны музей	248	Kletsk State Historico-Ethnic Museum
Любанскі дзяржаўны музей народнай славы	249/250	Lyuban State Museum of People's Glory
Музей Ф.Э. Дзяржынскага	250/251	Museum of F.E. Dzyarzhynski
<i>Музей «Дзяржынава»</i>	252	<i>Museum «Dzyarzhynava»</i>
Мядзельскі музей народнай славы	253	Myadzel Museum of People's Glory

Нацыянальны гісторыка-культурны музей-запаведнік «Нясвіж»	254/255	National Museum-Reserve of History and Culture «Nyasvizh»
Нясвіжскі раённы гісторыка-краязнаўчы музей	255/256	Nyasvizh District Historico-Homeland Museum
Пухавіцкі раённы краязнаўчы музей	257/258	Puhavichy District Homeland Museum
Слуцкі краязнаўчы музей	258/259	Slutsk Homeland Museum
Салігорскі краязнаўчы музей	260	Saligorsk Homeland Museum
Смалевіцкі раённы музей смалы і рамёстваў	261	Smalyavichy District Museum of Resin and Crafts
Уздзенскі гісторыка-краязнаўчы музей	261/262	Uzda Historico-Homeland Museum
Чэрвеньскі раённы краязнаўчы музей	262/263	Cherven District Homeland Museum

Даведчае выданне

МУЗЕІ БЕЛАРУСІ

Складальнікі:

Сташкевіч Ала Барысайна,
Кітова Вольга Мікалаеўна,
Мірончык Вольга Уладзіміраўна,
Стрыбульская Наталля Сяргееўна

Рэдактар *Ю.Ц. Петрыкева*

Рэдактар замежнага тэксту *А.Л. Васільева*

Мастак *К.Э. Агуновіч*

Мастацкі рэдактар *А.А. Жданоўская*

Тэхнічнае рэдагаванне

і камп'ютарная вёрстка *Ж.М. Голікавай*

Карэктары *Р.П. Іваненка, Г.К. Піскунова, Л.Б. Шынкевіч*

Падпісана да друку 06.06.2001. Фармат 60×90 ¹/₁₆. Папера афсетная. Гарнітура Petersburg СТТ. Афсетны друк. Ум. друк. арк. 17,0+0,5 укл. Ум. фарб.-адб. 36,5. Ул.-выд. арк. 11,78+0,44 укл. Тыраж 1000 экз. Зак. 258.

Падатковая льгота — Агульнадзяржаўны класіфікатар Рэспублікі Беларусь АКРБ 007-98, ч.1; 22.11.20.650.

Рэспубліканскае ўнітарнае прадпрыемства «Выдавецтва «Беларусь» Дзяржаўнага камітэта Рэспублікі Беларусь па друку. Ліцэнзія ЛВ № 2 ад 31.12.97.
 220004, Мінск, праспект Машэрава, 11.

Рэспубліканскае ўнітарнае прадпрыемства «Мінская фабрыка каляровага друку». 220024, Мінск, вул. Каржанеўскага, 20.